ESTABLISHED 1872, NO. 22380 THE SHUN PAO SHANGHAI, THURSDAY AUGUST 15, 1935.

申報

中華民國貳拾肆年
捌月拾伍日 星期肆
外埠五大張 本埠另加增刊一張半
今日本外各埠一律隨報附送圖画特刊
今日本報售大洋四分五厘
第二萬二千三百八十號
地址上海漢口路（望平街口）電報掛號六〇七八號

中華書局新編

各級師範學校教科用書

遵照最新部頒師範學校課程標準

各科皆由專家執筆

理論實際雙方兼籌並顧
為科學的同時為實用的
全書內容一貫體例一致
便於教便於學便於應用

教育概論
倪文宙・陳子明編 全一冊 定價一元

本書內容方面有特點三：①說明原則，皆述及最新學說，並舉示師範生經驗所及之實例，無陳舊空洞之弊；②講述事實，注重本國教育上所有材料，取材截至最近為止——如最近公布之實施義務教育暫行辦法大綱及修正師範學校規程等，皆已徵引入文；③述外國制度或學說時，皆指明其歷史的背景，闡明其明確的意義——如最近德意俄三國學制上皆有重大改革，本書詳為說明其意義與背景。除正文外，有備覽、附錄、提問要點，書末並附參考書目及中西名詞對照表，極便教學。

教育心理學
郭一岑・吳紹熙編 全一冊 定價一元

本書分六編：第一編為緒論，第二編為發展心理，第三編為差異心理，第四編為心理衛生，第五編為學習心理，第六編為學科心理。內容方面，有特點三：①所選材料，皆係新近學說與試驗之結果；②說明原理時，皆舉示淺顯而常見的實例，無空洞及艱深之弊；③為科學的，同時又為應用的，凡師範生服務時所遇到之心理問題，無不有剴切之指示，實為本科最新最完備之教本。

小學教材及教學法
吳研因・吳增芥編 全二冊 定價各一元

本書分二編：第一編為通論，述普通原則與方法，工具與技術；第二編為小學各科教材及教學法，分述各科教學之目標，教材之範圍、選擇、組織，教學之方法——教學過程、初步教學法、教學實例、成績考查、教學要則，教具之研究；第三編為複式教學，就複式教學上種種問題，為詳盡而切實之敘述。內容方面，有特色二：①說明原則及方法時，處處徵引實例，使學者獲得明晰正確的觀念；②取材以小學實際應用為對象，期切合師範生專業訓練上之需要。

小學算術教學之研究
俞子夷編 全一冊 定價七角

本書內容，包括：小學算術教學的原理及通則、教材的選擇及排列、教學順序、成績考查法、教具物與作法、珠算與學法等。編者對於小學算術教學，為素有研究之權威者，師範生讀此以後，必能獲得深切的了解，養成應用的技術。

小學行政
李清悚編 全一冊 定價一元半

本書共分十二章。編制方面，注重下列四點：①介紹本科必要的知識，原理與事實兼籌並顧，所有實際材料，完全採用國內各小學所已應用有效者；②指示學者尋找問題、分析問題、解決問題的方法，並指導其實習，故每章之末有指定作業，全書之末附有實習及設計的計劃；③謀切合師範生專業訓練之需要，故書中插附圖表及參考材料極多，以供他日之應用；④謀教學之便利，故卷首附有教學預定進程表，卷末附有中西名詞對照表。

論理學
林仲達編 全一冊 定價六角

本書分七章、十八節，內容方面，有特色三：①融冶各派邏輯於一爐，使讀者思想不偏於一隅而收彼此會通之效；②將理論與應用打成一片，所述原理與方法，皆切合實際，可資師範生將來之應用；③教材排列，由心理到論理，由淺而深，俾學者循序漸進，不覺枯燥之味，實為本學程體例嶄新之教本。

國文
朱文翰編 全五冊 定價（一）五角

本書選材，悉依部頒標準教材大綱之規定，依體制或內容之連帶關係，每冊配分為若干組。各篇之後，備列題解、作者略歷、注釋、文體及其特徵四項，並隨時指示讀之方法，介紹工具書及其使用法。各冊皆有習作教材，供習作時間講授文法、修辭學、文章作法、及辯論術之用。注重師範生應有之語文修養，實為本書之特色。

地理
葛綏成編 全二冊 定價（一）一元

本書分上下兩冊，上冊為自然地理和區域地理，下冊為人文地理和地理教學法。取材皆根據最近的調查、專家的記載，注重人地關係之闡明；對於天體的觀察、地文的實測、地圖的繪製、教材的選擇、教學的方法、教具的設備等教學上的技術修養，尤詳為指示，以為師範生將來服務之準備。全書附圖表極多，便於教學時之對照參證。

鄉村教育
甘豫源編 全一冊 定價五角

本書分鄉村社會、鄉村教育之意義與範圍、中國鄉村教育運動及其新趨勢、歐美鄉村教育運動及其新趨勢、鄉村學校教育、鄉村社會教育、鄉村社會調查及[illegible]參觀等七章。立論根據現代中國鄉村之需要；取材務求淺顯切實；討論問題，注重具體實例；引證外國制度或學說，[illegible]其歷史背景：皆為本書之特色。

農業及實習
陸費執編 全三冊 定價七角

本書分為三冊，內容第一冊上編為農業大意，分述植物生理、病理、蟲害、土壤、氣象等大要；下編為作物，首述栽培作物之原理，次述各種重要作物之栽培法。第二冊上編為園藝，分述菜園藝、果木園藝、花卉園藝三部；下編為蠶桑、畜牧，詳述蠶桑及飼養各種家畜、家禽之方法。第三冊為造林，詳述各種林木之性狀及育苗、移植、管理等方法。書中除講授教材外，並有「實習」，使讀者可以實地試做；又附有圖表多幅，極便教學時之參證。

農村經濟及合作
朱若溪編 全一冊 定價六角

本書凡十二章，前半述農村經濟，後半述農村合作，而又處處互相呼應，互謀聯絡，免成隔閡之弊。編者曾身入農村，故選材與立論，皆切合目前中國農村之社會環境；所引用之統計數字及其他材料，亦擇其最新穎而較正確者。

▼▼▼右列各書秋季開學前準期出版

八折發售

高中用書

遵照新課程標準編輯

新出八種

公民
杜維濤・韋靜秉編 陳立夫校 全三冊 （一）（二）六角 （三）五角半

本書完全遵照部頒新課程標準編輯，分三冊，第一冊為「社會問題」「政治概要」，第二冊為「經濟概要」，第三冊為「法律大意」「倫理大意」，極便教學進度之支配。取材概從先哲立論出發，參以中西學說，藉以發揮我國固有之文化，建立一全民族共有的中心思想。編制則根據心理自然之程序，注意思想之啟發，極便教學。全書承陳立夫先生悉心校訂，第三冊「倫理大意」，尤多所指示，為本書增色不少。

本國史
金兆梓編 全三冊 （一）七角

全書章節，完全遵照部頒新課程標準教材大綱。分三冊，一學期用一冊，極便教學進度之支配。教材新穎翔實，文字生動流利，敘述一氣貫穿，附圖與課文互相發明，學生自學極感便利。全書政治、社會、文化之敘述，均以民族為中心，融會貫通，使讀之可以明白本國現狀造成之由來，並可以激發學生愛國心，以盡個人對於民族今後應有之努力。全書隨處有教學上的設計，尤極便於教學。

外國史
金兆梓編 全三冊 （一）（二）各一元三角

全書章節，完全遵照部頒新課程標準教材大綱。分三冊，一學期用一冊，極便支配教學進度。全書敘述的對象，雖是外國史，而敘述的立場，則完全以本國為本位，確是一部中國人所編所讀的外國史。教材之編制，以可代表各時代之民族為重心，用極巧妙之穿插，將歐亞非美及南洋的史實，溶為一爐，構成一部整個的世界史，絕無零碎支離，耗費讀者注意及記憶力之弊。全書隨處有教學上的設計，尤極便於教學。

外國地理
葛綏成編 全二冊 上一元四角 中一元二角

本書分上下兩冊：上冊述亞歐二洲，下冊述南北美洲、非洲、大洋洲及兩極地方。內容：遵照課程標準外國地理教材大綱，特注重地方誌，並以足以說明一國或一地方狀況的中心事項為主材；對於人地相互關係隨時代而演進之結果，及歐戰以還各國疆域、政治、經濟、社會狀況之變遷，以及現在世界各地民族問題、政治問題、經濟諸問題，均有扼要的敘述及簡明的分析。正文以外有「附註」，章後有「學習問題」。

三角法教科書
王邦珍編 全一冊 三角

本書遵照新課程標準編輯，用射影以研究三角函數，方法新穎，說理簡明，教材富有彈性，除最重要者外，其餘則用星點及附錄為區別，以為伸縮餘地。全書公式更附記次序，排列成表，便於記憶及檢查。

高中三角習題解答
余編 范際平・李修睦編 全一冊 八角

本書就新課程標準適用高中三角學，所列習題，分別解答，其易者，僅列答數，較難者，則視高中學生之理解能力，各作略解，以指導其解題之途徑。

自然地理
丁紹桓編 全一冊 六角

本書遵照教育部新頒課程標準編輯，供高級中學第六學期自然地理教學之用。全書取材新穎翔實，文字淺顯簡明，附圖豐富，學生自學，極饒興趣，編制中則處處顧到教學上的設計，尤極便於教學。

化學
[illegible]編 全二冊 各九角

本書遵照課程標準編輯，內容編制，打破從前無機有機之界限，將教材融成一片，依適當之順序鋪敘，務使便於說明，易於理解，而又有系統可尋為標。但最新學說，悉數網羅，基本原理，力求詳盡。使學生對於一般化學現象，有解決及研究之能力。應用則注重實際，凡關於日常生活中之化學現象，以及戰爭方面所使用之毒氣炸藥等，莫不扼要敘述，以明化學對於人生之重要。名詞以教育部公布之化學命名原則為標準。各章之末，均附有問題，供練習及測驗之用。

●下列各書 新師範學校適用 陸續出版●

衛生 陳志潛・葉孩成編 一冊
幾何及三角 余光烺編 一冊
代數及簡單數性之研究 陳蔭民編 一冊
解析幾何 [illegible]編 一冊
基本運算之練習 陳子芬編 一冊
實際問題之解法 陳子芬編 一冊
生物學 薛良叔編 一冊
物理學 朱昌[illegible]編 二冊
化學 [illegible]編 二冊
教育測驗與統計 倪文宙・陳子明編 一冊
水利概要 宋希庠編 一冊

簡易師範用

新師範 教育入門 周之淦等編 一冊 五角
新師範 單級教學法 陳獻可編 一冊 二角五分
新師範 算術 陳懷書編 一冊 八角
新師範 農業概要 顧復編 六冊 各四角
新師範講習科用書 國文 錢基博編 二冊 各二角半
新師範 教育學 王熾昌・劉伯明編 一冊 四角
新師範 教育史 王熾昌編 一冊 四角
新師範 心理學 杜定友・王引民編 一冊 四角
新師範 論理學 王熾昌編 一冊 四角

師範學校用

新中華 小學行政 俞子夷編 一冊 八角
新中華 教育概論 莊澤宣編 一冊 一元三角
新中華 教育測驗與統計 廖世承編 一冊 一元
新中華 實習指導 胡叔異編 一冊 八角五分
新中華 民眾教育 甘豫源編 一冊 八角
新中華 幼稚教育 張宗麟編 一冊 一元
新中華 生物學 費鴻年編 一冊 一元四角
新中華 小學教師應用工藝 辛丹書編 一冊 一元
新中華 小學教師應用音樂 朱穌典編 一冊 一元三角
新中華 社會學及社會問題 吳澤霖編 一冊 一元
新中華 論理學 吳俊升編 一冊 六角
新中華 小學教學法 吳研因・吳增芥編 一冊 一元四角
新中華 健康教育 胡定安・何[illegible]編 一冊 七角五分
新中華 圖書管理學 杜定友編 一冊 一元四角
新中華 教育史 孟憲承編 一冊 一元四角
新中華 比較教育 常導之編 一冊 八角五分
新師範 各科教學法 曹芻編 一冊 九角
新師範 小學組織及行政 饒上達・朱文叔編 一冊 七角

（乙318）

顧蒼生律師證明

上海時代圖書股份有限公司 時代圖書有限公司受盤 並代表登報聲明

茲據上開雙方來稱時代圖書股份有限公司近因無意營業願將店基生財存書及人欠賬款等項完全推盤與上海時代圖書有限公司亦願意受盤自推盤以後所有營業盈虧概與推盤人無涉推盤人對外欠人一切糾葛應歸推盤人自理與受盤人無關爲特委請者律師證明並代登報聲明等語前來除已訂立推受盤據業經本律師證明外合代登報聲明如上

事務所 四川路三三號企業銀行八樓 電話 一三三三三號

顧蒼生律師 受任上海時代圖書公司常年法律顧問通告

事務所：四川路三三號企業銀行八樓 電話 一三三三三號

上海時代圖書公司

以全力革新精神・爲讀書界謀幸福

發行刊物皆應時代迫切之需要 辦事認眞務求前進明快之効率

本公司以十分誠意，爲讀書界服務。自七月份起，將前時代圖書公司原有之「時代」「論語」「時代漫畫」三大定期刊物，已准時出版。現更作進一步之努力，除準時出版外，所有定戶及外埠特約，准再提早發書。以後陸續有新計劃，貢獻，本不尙空談，祗求事實爲旨，如蒙各界惠賜意見，當盡量採納。茲將三大刊物之特點及今後之計劃，公開如下：

時代 論語 時代漫畫

最豐美精彩的圖畫半月刊 張大任主編 每冊洋二角

時代自八卷三期起，仍恢復爲半月刊，每逢五日廿日出版，定價仍舊二角，開本放大爲八開本，篇幅增加至卅二頁，全用精美影寫版印刷，內容取材，務求實際，以供給一切時代急切之需要。所刊關於圖畫方面，是極眞切的，名貴的，有組織的綜叢或攝影，更特別注意以最快的方法刊載中外新聞照片，文字以合於潮流，介紹新智識，科學的，藝術的，政治的，經濟的，一言蔽之是文化的。所以本刊成爲最含趣味最富知識最爲美麗有權威的圖畫雜誌。

數冊	全年廿四冊	半年十二冊
國內	四元六角	二元四角
國外	七元八角	四元

中國唯一的純粹幽默刊物 陶亢德主編 每冊洋一角

本刊內容幽默豐富，趣味濃厚，筆力精警，深長，其中尤以刊載林語堂先生所著之我的話。更臻上乘。凡愛讀幽默刊物者，實捨此莫屬，出版以來，銷數蒸蒸日上，不勝感幸，現除內容更求充實外，印刷紙張，亦力謀改善，藉酬讀者愛護之厚意。對於定戶，特別用八十磅道林紙精印，並提前寄發。惟以成本及印費均需增加，故特將原定價略爲提高，定價列下，但爲優待起見，已定而未滿期者改寄精印本，仍不加價，在八月份以內惠定全年一份者，亦仍收兩元，敬請注意！

數冊	全年廿四冊	半年十二冊
國內	二元四角	一元二角
國外	三元六角	一元八角

唯一首創諷刺和幽默漫畫刊 魯少飛主編 每冊洋二角

本刊爲漫畫刊物中出版最早者，而有系統，材料質量並重，最有價值，海內外各地之漫畫優秀作家總集，在事實與理論各方面都有盡量之批評發揮，精心傑作，琳琅滿目，篇幅多至四十四頁，每期用厚磅銅版紙道林紙精印，彩色畫八頁，鮮豔美觀，爲最出色，現已出版至十九期，本月廿日之廿期，內容更多精彩，十月廿日出版之廿二期特刊行特大號比原書增加三分之一強篇幅，並另印三色版，雙色版，七色膠版等，在漫畫刊氣蓬勃中，本刊是最有權威的先鋒。

數冊	全年二十冊	半年六冊
國內	二元	一元
國外	三元二角	一元六角

郵資在內，郵票代洋，十足通用，日本，朝鮮，作國內計算，香港澳門，作外國計算。

上海福州路望平街東首三〇〇號 電話九二〇三一號

論語合訂本

一二三四五集 五集合購特價

本公司現檢存論語創刊號至卅六期散本每期三百份爲便於愛讀者易于保存起見，特重新裝訂，並發售特價，如一，二，三，四，五，集合購者，僅售五元，國內加掛號郵費六角，因一，二，三，集各集僅存三百部，故售完爲止決不再印，現一，二，三集已在裝訂中，本月底即可裝集出書，先此奉告。

袁中郎全集

六冊出齊 發售特價 每冊一元，六冊合購，減售特價五元，國內掛號郵費另加八角。

五大特色

一，書前有周作人郁達夫林語堂劉大杰阿英張汝釗諸先生之長序，詳論中郎之生活思想與藝術，均爲極有價值之論文。
二，市上所出各種，並非全本，如雜文多篇及狂言別集，均未收入，本書所收最富，堪稱全集。
三，本集經編者參對各種版本詳加校勘，一一註出，可稱善本。
四，本集用上等連史紙做宋字精印，六大厚冊，古色古香。
五，本集精印，成本過大，定價自不能與一折五扣書相同，然較之舊刻本定價百數十元者，可稱最低價格。

本公司爲學界購書便利，減輕負擔起見，以後每逢星期日，門市部全日營業，所有各種書籍雜誌，一律九折，以資優待，惟批發定戶，不在此例。

附啓一：本公司所有全部出版刊物之廣告，已由薛篤甫先生全權承辦，以後各界惠顧刊登於廣告事宜，請直接接洽，至於人欠欠人，均由薛篤甫先生負責。

附啓二：本公司收款時，另有正式收據，由會計部蓋章，收款人簽字，私相授受，與公司無涉。

附啓三：張光宇葉淺予張正宇（振宇）爲前時代圖書公司負責者，現與本公司完全無關，自推盤日起，在外一切行動，及以前未了手續，均歸本人自理。

論語

第七十期 提早出版

半月要聞……老舍 一〇五一
青島與我……何容 一〇五二
理髮……何容 一〇五四
我們的外交文書……唐山人 一〇五六
河南孔學研究會周刊……柏宗鑿 一〇五八
幽默先師孔子……向五 一〇六〇
讀畫閒話……周劭 一〇六二
鄉坊的下落……盧焚 一〇六四
博士迷……聞聖 一〇六八
我的「歐遊心影錄」（五）……彼 一〇七四
我的女友們……編和儀 一〇七七
入四龍與出四龍……莉冰 一〇七八
法院旁聽記……丁太玄 一〇八一
牛大鵝傳（二十）……老舍 一〇八三
歐文的幽默……周新 一〇八七
古香齋—曲江縣贛饒前綏靖署……
卡吞（七幅）……華君武等 一〇九〇

電話九二〇三一號

小學校用書

尺牘課本

前教部次長劉大白先生鑒定

初級一至四冊每冊定價七分（八折）
高級五至八冊每冊定價一角（八折）

學校批購照門市價再打八折

尺牘文字。爲實用文字中之最重要者。鄉間父老送子弟入學。其目的即求子弟能作書信。良以尺牘爲日常生活所需要。但近日小學課本中。尺牘文字極少。其他坊間各種尺牘。非範本不能作副教本之用。內容枯燥。文字生澀。既不依照課程標準編撰。又不以兒童心理爲標準。惟本局有鑒於此。特請專家。依照新課程標準。減低學生學習尺牘之興趣。分爲初高兩種。初級小學用者八冊。每學期應用一冊。四年可以授畢。高級小學用者四冊。先授以簡單明瞭之法。以及新舊信封之寫法。然後再授以看圖識字之妙用。研究文體之機會。得有高級四冊中。每冊仍取白話文言兩種體裁。以便學生對照練習。內容方面。大抵均已具備。均由一家庭而學校而社會。亦漸漸擴展範圍。凡高級小學卒業後所需用之書信體裁形式。則較初級所用。旁加國語注音符號。以便教學。

模範文選

儲禕編 全部一至四冊 每冊二角五分 特價七折

本書係選集近人語體文著作而成。每篇均含義豐富。趣味深雋。極合兒童欣賞。文體記敍議論。詩歌演講故事小說等均備。分段清楚。標點細密。不但能培養兒童作文之技能。並能訓練兒童思想之周密。各篇均按時令排列。且多聯絡。尤爲特點。共四冊。適供高級小學四學期國語科之用。

算術練習提要

陳棨孚編 一冊 原價大洋九角 特價三角五分

本書編制詳明。內容豐富。舉凡基本定理的說明。算題歸納性質相同的分類。每類運算的要訣。供高級小學生課後自習。以作應試初中無不齊備的準備。

珠算課本

初級二冊高級四冊 每冊定價七分六折 優待學校再打八折

本書依照小學算術課程珠算部份編輯。供初級小學四年級兩學期之用。其特點有（一）分量極精密。與課程標準完全一致。（二）各種方法的選擇。均採用實際生活中問題。（三）各種教學方法。以應用題爲中心。（四）易於明瞭。（五）速度表示。使兒童易於了解。練習。本書除供小學校作算術科補充課本用外。亦可供一般人之練習。

上海四馬路中 大衆書局 發行 各省各市各大書局代售

四大預約期限 祇有今天 遠道寬放一月

孫吳兵法　王安石全集　隨園全集　鄭板橋全集

本書依照秘本排印。與衆不同。其中專家注釋。逐段詮解。每節每句。多引史傳參證。
預約特價 全書共計八百餘面。錦裝一厚冊。原價六元。現在預約祇收大洋一元五角。
外埠寄費 三角二分 多還少補
出書日期 本年九月十日出書

本書總計百卷。舉凡王荊公之奏狀書疏劄子。論議文等類。莫不詳備。研究王氏之學說者。不可不備。
預約特價 四大厚冊 原價大洋一元 本局新編 收一元加贈王荊公新一冊 價值洋五角
外埠寄費 三角二分 多還少補
出書日期 本年八月二十日

袁氏爲清代文章宗匠。才橫逸。不落凡近。其文雅。足供研究袁氏文學之一編。
預約特價 三十厚冊 甲種道林紙印 原價廿元 預約四元十五角 乙種報紙印 原價十二元 預約三元半
外埠寄費 六角 九分 多還少補
出書日期 本年十月十日出書

板橋先生疏宕灑脫。超絕恒蹊。作品書多爲先生手蹟。本局用金屬製版影印。極爲名貴。
預約特價 連史紙襯紙古裝四大厚冊 原價五元 預約祇收一元 鄭板橋字帖一部 價值大洋九角
外埠寄費 二角三分 多還少補
出書日期 本年十月二十八日

總發行所：上海四馬路 大衆書局

中國新論

第一卷 第五號 民國廿四年八月一日出版

文明與野蠻（社評）……
丁文江七・二二「星期論文」……
中國果不能與日本一戰乎？……
中國今日之環境與中國今後之教育……
日本陸軍內部軋轢之面面觀……
世界第二次大戰與世界再分割……
建艦競爭之經濟的意義……
最近列強造艦計劃之動向……

樵 徐逸樵 雷震 黃龍先 羅鴻詔 林希謙 任嚴譯 楊劉中允

最近我國財政經濟現狀
日人眼中的中國經濟問題
日本與我國的東北經濟
荷屬東印度對外貿易的背景
法國殖民地會議之經濟
中國應切實舉辦所得稅
雅片輸入中國考
近代日本文學和偉大作品

華於陀咸 丁逢白 朱偉民 戴介文 張志白 徐頌周 張夢麟

編輯者 中國新論社編輯部
發行者 中國新論社發行部 定報處
總發行 中國新論社
地址 南京洪武街廿一號

定價 全年十二冊 國幣一元七角 郵費在內 半年六冊 國幣八角五分 郵費在內

全國書報雜誌業同業公鑒

本社專門批發全國雜誌書報折扣低廉寄發迅速經往來保證滿意印有代辦章程及價目單函索請蓋正式圖章即寄

上海南陽橋恒安坊合作書報社啓

上海農商銀行召集股東常會通告

本行定於八月二十五日（星期日）下午二時在上海跑馬廳華安保壽公司八樓開股東常會報告營業狀況等事項除專函奉達外特再登報通告務希股東諸君準時出席如因事不克到會亦請照章委託代表出席並自登報日起至開會日止停止過戶統希公鑒 上海農商銀行董事會啓

上海雜糧油餅交易所股份有限公司召集第十九屆股東常會公告

本所定於國曆八月二十五日下午二時在本所市場召集第十九屆股東常會務請各股東於八月二十四日以前憑股票來所取入場券以便屆時入場至本所股東名簿自八月十五日起至會期日止停止過戶特此公告 理事會啓

正大銀行召集股東臨時會公告

逕啓者本行業於七月廿一日下午二時召集股東臨時會因出席股東權數未足法定應再定期召集茲定於本月廿五日下午二時在本行會議務希各股東准時蒞會外特此登報公告 董事會啓

上海麵粉交易所召集股東常會公告

本所定於八月二十五日上午十時在本所開股東常會並修訂公司章程務請各股東準時蒞臨並希於會期前五日起來所換取入場證以便屆時入場遲恐不及特此公告 理事會啓

照章停止股票過戶再本屆修訂公司章程共草案當經分送各股東研究如有意見請於會期前十五日內（七月廿五日起至八月十日止）寄至本所整理

遠東公共運動場股份有限公司召集第九屆股東定期會公告

茲經七月二十五日第四屆第十七次董事會議決定於九月一日（星期日）下午二時假公共租界西藏路寧波旅滬同鄉會二樓舉行第九屆股東定期會自即日起至九月一日止暫停股票過戶凡本公司股東請於會前憑股票來本公司換取出席證以便屆時出席如因事不能到會亦可照章委託代表出席特此公告

啓新洋灰公司催取歷屆未領股息

逕啓者本公司第念三屆股東會議決本公司股東年久未領之股息遵照民法第一百二十六條之規定已過法定時效者不能名股共五十三股以上曾有取股據或掛號證者並未領股票及取息摺股息經屆未領者應於本年陽曆年底止逾期不領即依法劃歸公積特此登報通告

商務印書館 本日初版新書

自然科學小叢書三種

心理學 F. Aveling著 陳德榮譯 一册三角五分

本書由靈魂觀念的起源說起，將歷來學者的見解，一一加以扼要的叙述，而尤側重於柏拉圖，亞理士多德，笛卡爾，休謨等大哲學家的貢獻；於現代心理學，則注重行爲主義，形式心理學，心術以及兩種因素說，最後關於意志之叙述，亦極扼要精到。

大氣中之光電現象 沈懋德譯 一册二角

本書凡五章，第一章論大氣中光電現象之成因，第二章論大氣中之光現象及極光，第三章論大氣中之電現象，最後各章討論氣候變化與太陽活動之關係。附插圖四十七幅。

動物之呼吸 舒貽上譯 一册五角

本書內容共分十章，首三章闡明呼吸之意義，與呼吸之研究方法；第四章至第十章分論各種動物之呼吸器官，及呼吸與血液之關係，並說明呼吸與環境之適應。

566

今日本報要目

國內　中政會討論汪院長辭職事　孔祥熙出發勘災　琛圻兩艦編入第三艦隊

國外　英法意三國會議今日開幕　美國收買大批白銀　意大利亦告水災

上海　僑委會發表荷印無排華事　漢口颶風中航公司飛機被毀　蔡勁軍廣播演講上海市禁烟問題

汪院長辭職事

中政會討論後一致主張挽留

俟今日常會決定 慰留電即可發出

汪病體漸趨康復

【南京】關於汪院長辭職問題、十四日中政會開會時、首由葉楚傖報告赴青慰問汪病及代表中央慰留汪氏經過情形後、各委員均一致主張挽留、俟十五日晨中常會討論決定後、慰留電卽可發出、（十四日中央社電）

各委擬准汪辭外長

【南京】葉楚傖十三由青返京後、十四晨出席中政會、報告赴青會晤汪院長經過、結果汪氏辭院長案提十五日中常會議、各委員極盼汪能打銷辭意、十五日常會將予以慰留、請繼續擔任、至外長問題、將另案討論、（十四日專電）

汪病體已漸趨康復

【南京】諾爾醫生前週秦召由滬飛青、檢治汪院長病狀、現以汪病已漸康復、十四日由青乘飛機過京返滬（十四日專電）

陳公博將赴青探病

【南京】陳公博十四日晨到實部、處理要公後、十一時半乘機飛滬、陳臨行表示、在滬留數日、卽返京、據陳左右談、陳辭實長、經慰留後、是否打銷辭意、尚未確悉、又據另一消息、陳氏將由滬赴青、迎其夫人南下、並謁汪院長探問病況、（十四日中央社電）

孫科離青日期未定

【南京】據十四日到京之第三艦隊司令謝剛哲談、立法院長孫科、前第四軍長張發奎、上週乘艦赴威海衛長山島勞山烟台等處遊歷、已返青、孫氏離青日期、現尚未定、大約數日後必可返京、張發奎同車過濟赴北平遊歷、（十四日專電）

魏懷過濟赴青慰汪

【濟南】今魏懷過濟赴青、據談、帶林主席親筆信挽汪、（十四日專電）

汪院長昨赴勞山遊覽

【青島】汪遊勞山畢、十四晚七時五十分、乘鎮海艦返青、登岸後卽返寓休息、（十四日專電）

【南京】李石曾十四晨由滬到京出席中央政治會議、（十四日中央社電）

第一張…要電
第二張…要電　國際電
第三張…本市新聞　春秋
第四張…教育消息　商業新聞　自由談
第五張…國貨週刊
本埠增刊　第一張…小品文字　第二張…電影消息

學校教材

胡適文選（五版）……胡適自選　一元一角
模範文選（六版）……程演生編註　一元二角
國文評選三集（再版）……王靈峯編註　各九角
國文作法（十三版）……高語罕著　八角
中國語法講義（十版）……孫俍工著　三角五分
國文故事選讀（八版）……陶孟和輯　三角
音樂的常識（五版）……豐子愷著　九角
應用新聞學（五版）……任白濤著　七角
語體應用文作法（三版）……戴叔清著　四角五分
語體應用文範本（三版）……戴叔清著　七角
（以上十種六折廉售）

亞東圖書館

本報定報價目　中國境內每月洋一元三角五分每三個月洋三元八角五分每六個月洋七元五角全年洋十四元六角（日本朝鮮同）●香港澳門每月洋二元●新嘉坡古巴每月洋二元四角●歐美各國每月洋四元七角　報費先惠郵票不收

本報廣告刊例　●特等（甲）登報名下以二十六字高爲一行共廿二行每日洋二十元（乙）登提要前以四十字高爲一行共十五行每日毒方十九元（丙）登新聞欄中以四十字高爲一行三十行起碼每日每行九角　●頭等（甲）報名旁上封面半版地位每日洋二百廿五元（乙）自下封面起至電訊前止每日每版八十洋一二字高每次以二行起碼每日每行計　●二等登緊要分類地位每行大洋一元八角每次至少四行每日每行四十字高每次以三行起碼每日每行大洋四角　●三等（甲）登本埠增刊新聞欄每行四十字高每次以三行起碼每日每行大洋六角（乙）登於本埠增刊分類廣告地位以廿字高爲一行每次以四行起碼每日每行大洋二角五分

〈電報掛號六〇七八〉

本報創設上海漢口路三〇九號　創刊民國十四年　一二年

開明書店

小學高級用　開明算術課本　劉薰宇編　全部四册　每册角半　六折發售　樣本備索

小學高級　開明算術課本教學法　沐紹良等編　前二册各三角後二册各五角

正中書局

遵照新課程標準編輯　高中教科書

軍事看護學（上册）　余德蓀編　薛德焴校　定價八角

已出版

本書取材力求實用，文字務求簡明，插圖頗多。先述護士基本工作之知識，繼述軍事看護上各重要問題，務使讀者有實施能力，最後分述護病，簡易治療技術，外科手術，醫療器械，並簡易藥物之應用，醫院環境之衛生等普通知識，使在家庭社會服務亦有許多便利。

實售八折

南京太平路　上海四馬路

魚台決水猛灌豐沛

豐蕭堰沛龍固集大堤潰決 兩地民衆總動員搶救防護

許世英抵魯視察災況

【徐州】專署今接沛電報告、黃水由魚台猛下豐沛、沛境龍固集以西、劉莊附近新建大堤決口、正搶堵中、豐境蕭堰附近大堤、亦被冲決、水流汹湧、亦在搶堵、查豐沛北堤一決、則微湖西岸外堤、根本已成無用、豐沛不堪設想、專署急電兩縣嚴堵、加高培厚、（十四日專電）

【徐州】沛電話、魚台水猛灌豐沛、除沛境龍固集、豐縣蕭堰附近大隄冲決外、陳樓三水樓民埝均決、一片汪洋、大沙河水亦猛漲、新民鄉隴崗鄉胡官屯紀莊安莊等處、均在水中、豐沛北隄勢將不保、民衆總動員搶護、專署已令沿隄鄉鎮長嚴防、（十四日專電）

【鎮江】韓莊微山湖水位十四日漲高三四·六二公尺、運河漲高三四·四六七、裏運五縣積土工作完成、準備防汛、（十四日專電）

【清江浦】微湖水位激增、十三日再漲九公分、漲高三四·三四五公尺、韓莊運水三四·二九七公尺、湖水尚欠六十公分、卽至民二十年大水位、（十四日專電）

【清江浦】兼江北運河區防汛主任徐鼎康、三日令沿裏運河江都高寶淮淮五縣、在東運堤積土、十三日屆限滿、仍未積齊、爰再令限三日運足、計江都起六閘至[illegible]十六公里、共積八萬立方公尺、高郵接至界首四十四公里、共積二十二萬立方公尺、寶應接至黃浦三十八公里、共積十九萬立方公尺、淮安接至山芋行三十七公里、共積十八萬五千立方公尺、淮陰接至惠濟閘十六公里、共積八萬立方公尺、俾使下河九縣得有相當保障、（十四日專電）

【徐州】許世英今晨乘津浦車過徐北上、轉往濟寧、視察魯西水災實況、以資救濟、（十四日專電）

【徐州】王均電徐慰問水災、徐各界亦覆電王慰勞勦匪、（十四日專電）

【濟南】今日晚韓宴許、明早賑務會公宴、許視察在濟災民後、卽偕方覺慧赴濟寧查災、帶有聯華公司攝影員、當晚回兗州、候十六日晚與韓同車赴蘭封、許赴偃師查災後卽返京、（十四日專電）

【濟南】許世英今日午到兗、韓派李文齋專車往迎、許婉謝、仍乘客車北來、自入省境後、沿路軍警長官、均到站歡迎保護、許在車中告記者、來魯有五目的、㈠宣示中央軫念災民德意、㈡明瞭災區實況、以便實施救濟、㈢調查各省自救情形、酌量補助、㈣與地方當局商討整個救災辦法、㈤督促各省實施中央救災準備

北新書局

教育部審定　高小國語讀本　李小峯 趙景深 編　吳研因 校

兩大優點

提倡科學精神　例如關於提倡科學精神的材料充分編入，有試驗的態度與怎樣做一個科學的孩子等。

附有語法與作法　每五課之後加文法或作文法一課，舉例練習取當課文，示學生以作文法之實例。

孔祥熙出發勘災

傅汝霖朱士俊偕行 乘巡艦前往贛皖鄂

宋子文昨抵京當晚返滬

【南京】孔祥熙十四晚出發勘災、先赴廬山謁林主席、報告政情、同行者揚子江水利委員長傅汝霖·工程師朱士俊等、數日卽返、並擬二次再赴黃河流域查勘、（十四日專電）

【南京】代理行政院長兼財政部長孔祥熙定十四日晚乘艦溯江西上勘災、揚子江水利委員會委員長傅汝霖·工程師朱士俊·財部總務司長許建屏等偕行、孔氏行前在財部接見記者、據談、余此次出發勘察、係因各地災情慘重、哀鴻遍野、特爲宣達中央軫念流亡德意、代表政府撫慰劫後災黎、幷因余係主持經委會水利專責、對於該會所屬水利機關人員、此次辦理修堤搶險各工事、是否得力、均擬於此行中加以檢閱、對於今後防水興革大計、更擬親加指示、俾謀一勞永逸、而免年年有水災、徒苦吾民、此次視察範圍、僅及沿江受災較重各地、道經廬山時、將順便登山晉謁林主席、自余代理政院後之中樞政況、當向主席作一系統之報告、在下星期行政院例會前、卽可東返、宋委員子文此次來京、係商處經委會事務、現因中國銀行業務甚忙、已於今晚返滬、幷不與余同行、（十四日中央社電）

【南京】經委會常委宋子文、十四晨偕中央銀行理事宋子良、由滬到京、偕赴財部晤孔代院長商談、宋原定與孔偕同出發、視察水利、嗣因中航公司巨型機未在京、且因臨時有事中止、當晚仍偕宋子良乘夜車返滬、聞宋俟到滬料理私事後、仍擬於日內乘飛機赴贛、會同孔代院長在贛鄂一帶視察、孔祥熙爲視察皖贛鄂湘四省災情、飭各該省辦理水利狀況、十四晚十時半乘永績艦溯江西上、孔夫人宋靄齡女士原擬與孔同行、因在滬未及趕到、未偕行、（十四日專電）

【南京】宋子文十四日晨抵京、午後訪孔祥熙、商洽經委會要務、宋以中行公務待理、十四日夜車返滬、（十四日中央社電）

【南京】孔祥熙偕傅汝霖及朱士俊許建屏李青選、與男女公子等、乘永績軍艦、十四日晚出發、勘察沿江災情及水利工程進行狀況、宋子文陳訓泳鄒琳宋子良李儻高秉坊等均到海軍碼頭歡送、海部並派樂隊及衛隊到埠奏樂及警戒、至十時半永績艦啟椗西上（十四日中央社電）

金法、三個希望、㈠救災卽救國、望全國一致努力、㈡望各省長官本過去搶險堵口精神、繼續興水害門、㈢望全國江河均有澈底治本辦法、余已向中央建議、江淮河及各省河道同時根本治理、十年完成、需款十萬萬、經委會決召鄂湘皖贛四省會議辦工賑、（十四日專電）

【濟南】嘉祥洙水河又決口、黃河三游均落水、鄄城王坦宮堤圻塌到頂、朱口鳳急灘惡、雖落水、工情仍吃緊、（十四日專電）

豫北山洪暴發

【鄭州】豫北衛河、自上月中旬暴漲後、因各處大雨、上游如沁陽博愛輝縣等處、山洪暴發、水勢洶湧、下游再因黃河大漲、水流擁塞、以致八日驟漲八尺、新鄉城根已浸水、交通斷絕、水距堤頂僅差數寸、道清路東馬站濱臨丹河、亦被水淹、該處鐵橋被水冲毀、該路西上快車十二日通至清化、（十四日中央社電）

馬華堤決口在搶堵中

鄂水災各縣散放積穀救濟

【漢口】江漢工程局呈省府稱、馬華堤潰決三百八十一公尺、正會同襄水利局工程師趕往搶修、又公安石首間幹堤潰口、經堵築後已合龍斷流、（十四日專電）

【漢口】鄂水災各縣民食極感缺乏、省府已准當陽襄陽鍾祥枝江宜城應城京山穀城長陽遠安房縣公安等縣、散放積穀、救濟災黎、又准雲夢宜昌宜都監利各縣、開倉辦理貸借及平糶、（十四日專電）

【漢口】水災總會十四日通過散發種籽規則、並決再請旅京同鄉代向中央籲賑、省府卽擬賑災具體辦法、派專員赴京接洽、（十四日專電）

冀南災民請賑

商震爲

【天津】商震再電中央各部院及各方、述冀南東長濮三縣災情慘重、請仁施廣被、拯活災黎、（十四日專電）

長垣大雨修堤困難

【天津】保定電話、長垣縣長張慶藤電省、半月來大雨、迄未整日放晴、太行堤搶修工程未能順利進行、城西北文明渠一帶七十餘村、田房盡被淹沒、青崗至縣城間陸地行舟、頃水勢續漲、防禦困難、北大堤西坡爲溜冲刷塌甚多、刻督工夫搶堵中、（十四日專電）

【天津】保定電話、民廳視察員辛徵省、黃水現又續漲、長濮東三縣長、督率民夫、拚命護堤、黃河務局已接上游電告、該方水漲一公尺七寸、十一日長垣縣壩頭段水大漲、波濤洶湧、人心惶惶、現由河局員工竭力搶護、（十四日專電）

【天津】保定電話、冀建廳十三日電東長濮三縣長、黃水近又大漲、陝州水頭卽到境、仰卽迅飭民夫搶護、勤加巡視、勿得出險、（十四日專電）

【天津】保定電、長垣境文明堤、本於塞已久、本年豫二省互諉責任、爭議未定、頃因水漲、致沿堤二十餘村被漫溢淹沒、該堤距長垣縣城十餘里、水勢向縣城流去、頗危急、（十四日專電）

南運河各段均告急

【天津】南運河二三段均告急、三段石塘淺二段、段家堤墻埝均透水、堤高水面僅七公寸二公分、水位十一尺、沿河各村民無分晝夜、拚死搶護、東光縣長李世豐親督民夫警團、在堤照料、十三日交河南運河齊家堰大堤劈裂、泊頭南大王廟擺渡口堤身透水、東光縣境油坊口大堤發現漏洞、各工均極危險、民夫數千人正分頭搶護、河局因物料兩缺、十四電建廳速撥款、（十四日專電）

城河堤防兩處潰決

【天津】南運河支流城河堤澹頭鎮燒窰臺決兩口、各寬二十餘丈、經集民夫搶護、燒窰臺口門已堵合、僅有河工八名駐守、難以防護、十四日南運河局長江衍坤、監防委員趙銘鼐赴澹、卽將河堤情形電建廳報告、幷請工款、（十四日專電）

各河氾濫淹沒多村

【天津】邯鄲滏河堤決口、東南鄉沙鎮北寨等二十餘村被淹、與滏水漫溢、連成浩海、安次靜海兩縣境內城河決口、安次縣北辛莊楡木氏等數十村、均被淹、靜海九宣閘小站燒窰村、共決三口、水勢氾濫、淹沒區甚廣、永年縣洺河中尾河滏陽河、因大雨三河水同時漲溢、沿河六十餘村皆陸沉、滹沱河十二在灤漯縣境東封莊決口、城東彭家莊等數十村皆被淹、（十四日專電）

贛江上游各縣豐收

【南昌】贛江上游各縣早稻豐收新穀上市、日有十數萬担、多轉運水災區銷售、省銀行界確定一百萬元爲購穀準備金、米價由省府規定、藉防奸商操縱、（十四日中央社電）

黃紹雄昨抵梧

【香港】黃紹雄十四日晨八時抵梧、旋往祭葉琪、定十五日晨乘車返容縣原籍、（十四日中央社電）

冀當局限一週內破獲劉案正兇

【天津】商震諭唐山公安局長、灤縣長、灤楡行政區專員等、限一週內破獲刺劉案正兇、逾限懲辦負責各機關首領、商震加派勦灤縣地方情形者數名、十三夜赴灤縣協助、（十四日專電）

【天津】津沽保安司令部及津公安局採員、偵緝刺劉案犯、（十四日專電）

【北平】劉佐周被刺案、冀省府已分令灤楡區署及灤縣政府、限一週內提獲正兇、劉案捕獲之嫌疑犯、連日審訊結果、聞已獲相當綫索、預料週內可破案、（十四日專電）

【北平】戰區特警第三總隊內部、現已日趨安定、關於第三總隊內部各項問題等、召集秘書長張維相及各大隊隊長並各處處長等在灤舉行緊急會議、討論善後治安及緝兇三項問題、關於善後問題、第三總隊長職省府令由隊附李海天升署後、全體表示一致團結、該總隊善後決無其他枝節問題、㈡關於治安問題、第三總隊緊急會議時、已決定實行聯防、鞏固城防等項辦法、嗣又召集各區保衛團領袖、在灤舉行會議、討論捍衛地方治安問題、現灤縣地方極爲平靖、㈢關於緝兇問題、亦由總隊部派員努力踪緝中、（十四日專電）

【天津】商震談、劉案猶無綫索、日前在唐山所捕曹璽亭三名、審訊後無確供、目前已飭負責機關加緊緝兇、日方對此案無何表示、本人在津留四五日返保、已定十五晚與程市長公餞梅津、本省匪患文霸兩縣境內已擊潰、惟匪多土著、勦急則散入民間、故不易辦、余省分區設督察長員、因需款四十萬、關係經費、爲財力所及卽舉辦、司法經費前與王用賓部長接洽、彼允想辦法、本人建議由本省司法印紙費收入項下撥付、幷曾電陳中央、尚未奉覆、（十四日專電）

陶尚銘案抗議 日方尚無答復

【北平】外交界息、平日大使武官室扣留陶尚銘在使館居住問題、經外部就近向南京大使館辦事處提送抗議書後、該問題交涉重心、已由平移京、陶何時能返寓、殊難預定、（十四日專電）

【南京】陶尚銘被平日使館扣留、日方對我外部抗議、尚無答復、（十四日中央社電）

鄧梁訪馮玉祥 會晤結果圓滿

【北平】鄧哲熙梁式堂日前赴泰山訪馮玉祥、結果圓滿、馮對六中全會已有提案、如屆時無特別事故、馮或於會期前赴京出席、鄧梁二人定明日下山、經泰安南下返京、（十四日專電）

【北平】閻錫山近接中央電請、命繳入京、準期出席六中全會、閻接電後、傳將如時出席、現暫返河邊村小歇、以便準備、閻對陝北勦匪問題、正擬具計劃書、屆時提請大會討論、閻離幷日期、約在下月初、過平時或將小作勾留、（十四日專電）

【西安】邵力子十二日電中央秘書處、決如期出席六中全會（十四日中央社電）

馬蘭峪偽軍變兵 向長城綫竄擾

【天津】薊縣馬蘭峪偽軍宋鼎銘部士兵一連、十二日突携械譁變、搶掠馬蘭關附近各鎮、向長城綫竄逸、偽軍派大部追擊、保安隊防叛部內竄、特在東雙城子一帶防守、（十四日專電）

【北平】馬蘭峪來人談、馬蘭峪地方以各口匪患頻傳、各區民團均集中東雙城子一帶、特警則在各口防堵、現駐馬蘭峪偽軍第二營宋鼎銘部第四連、以馬蘭峪地方空虛、竟於十二夜全連譁變、全連計九十八名、槍械均被携走、竄往馬蘭關沿途大肆搶刦、該營營長已親率隊部追勦、我特警大隊長恐變兵逃往石門、故增特警百人、前往嚴防、（十四日專電）

冀省積極勦匪 分三區進行

【天津】冀全省分三區勦匪事、卽入手、商震定本週內召集三十二軍百四十一二兩師長宋肯堂呂濟來津會商、由兩師中各抽調精銳部隊一團、編爲三個支隊、擇土匪最熾區勦擊、並改編各縣民團、協助軍隊搜勦散匪、（十四日專電）

林主席定期離牯返京

【南京】林主席十三日有電來京稱、定九月十日離牯返京、又魏懷代表林主席赴青慰留汪院長、十三日夜已啟程、十五日晨可到、俟謁汪面達林主席懇切慰留之意後、當卽南返、（十四日中央社電）

荷使訪晤徐謨 今晚返滬明日赴平履任

【南京】荷蘭新任駐華公使傅思德、十四日下午七時半偕使館秘書秉駐京代辦包斯赴外部訪徐謨、由徐親自接見、互表企慕之忱、約半小時辭出、（十四日專電）

【南京】荷新使傅思德、十四日下午六時半偕使館秘書包斯赴外部訪徐謨、作首次拜會、並面交國書副本、請轉呈國府主席批定、呈遞國書日期、談二十分鐘辭出、晚七時、包斯在寓舉行茶會、招待傅使、並邀我各機關長官及駐京各國外交官員參加、到數十人、由包招待、賓主極爲歡洽、聞傅定十五日晚返滬、約十六日由滬赴平、俟國府批定呈遞國書日期、再晉京覲遞國書、（十四日中央社電）

連雲市劃界範圍確定

【海州】連雲市籌備處長鄭璉、向東海灌雲兩縣接洽劃界問題、最初擬將新浦劃作市區、但東海縣所受影響較大、乃從緩議、現範圍業經省府確定、暫以臨洪口以南、燒香河以北、東面包括東西連島西沿臨洪河新浦板浦以東爲界、佈告週知、（十四日專電）

申報月刊

八月號出版

第四卷第八號要目

評壇

爲水災告當局三事……葉秋
出版法之修正問題……壯行
日本陸軍將佐大異動以後……紀元
英國宣佈擴充海軍比率制與東方形勢……杜若
英日貿易戰爭之進展……樹眞
金集團又弱了一角……靜生

最近的東亞情況與世界形勢……金仲華
歷代治河方法之研究……沈怡
黃河爲害及其治法的檢討……金翰宗
中國金融業之陣容……王宗培
日本對華政策的新開展（日本通信）……斐丹
蘇聯的國內公債與其建設（蘇聯通信）……徐潤身
轉形期間的中國產業……孫懷仁

預定全年特價二元，本月底截止，逾期仍照定價二元五角收費，希各界注意。

各地生產狀況

魯西災區的生產……熊自明
談談博山的生產……徐重熙
河北彭城鎮瓷業概況……陳誠觀
景德鎮陶業之現狀……任重
嘉善生產概況……劍濤
莆田的石匠……周福山
宜興農業社會中的「三戶」……談露如
餘姚的棉花……勞春華
南通棉花和通州大布……錢昇
崇明生產概況……王棟
東台的生產事業……朱光晉
安徽宣城之農村與生產……王德建
徽州生產概況……程宇璽
武彝茶的過去和現在……安彬
福建的土紙……朱博能
閩南生產概況……孫覺夫
藍山生產概況……易國
雲南賓川的生產狀況……白茂人
滇邊馬關生產概況……鄭德明
陝西長安的棉業……徐益仁
貴州農產物概況……張洪績

文藝

老戲班……徐轉蓬
又是一件懊惱的事情……荒公譯

上海漢口路三百九號　申報館特種發行部發行

★慶祝兒童年★

兒童圖畫競賽

商務印書館上海發行所

備有獎品禮物　歡迎小朋友們參加

初賽本月十八日截止　複賽本月二十一日舉行　總成績九月一日在申新兩報揭曉

兒童用書廉價

小學生文庫　全編增訂本五百冊　預約五十元　乙編二百五十冊　廉價廿五元　丙編一百冊　廉價十元　單行本照定價八折

幼童文庫　全編二百冊　廉價二十元　乙編一百冊　廉價十元　丙編五十冊　廉價五元　單行本照定價八折

兒童讀物　七折　購兒童書一次滿實洋五元者贈新編兒童手冊一本（零售定價六角）

兒童世界　兒童畫報　八折

562

景印眞蹟

鄭板橋全集

有板橋小像一幀　板橋繪竹石圖一幅

板橋爲清代名家。工詩、詞、字、畫。本書圈點後用鉾版景印。與眞蹟絲毫無異。集中「詩」三百餘。「詞」七十餘。「小唱」與「題畫」四十餘。雄奇清麗。兼而有之。爲嗜詩詞者必讀之書。

洋裝一冊　價洋九角　特價三角二分（九月底止）（寄費五分）

世界書局

(346)24.7.27.

盡是創作的月刊！！

創作

主編　李輝英　汪霖

定價　每冊二角五分　全年連郵三元

第二期要目

創作論壇
關於題材……（麥）
發生過的事情……（公）
鈔票文學……（叔）
詞藻與風格……（波）

創作小說
搶案……張天翼
回家……屈軼
愛世者……歐陽山
愁春……周楞伽
小花鞋……祝秀俠
車夫……汪華

戲劇
如此如此……陳凝秋
二樓上……白塵

詩歌
命運……沈聖時
霧……沈聖時
古塘橋……唐瑕
戰爭的前奏曲……柳倩

散文隨筆
別離曲……艾蕪
雨天的笑……凌鶴
吳淞行……東籬
弟弟……伊仃
秀才先生……沈聖時

叢風出版社出版　上海廣東路一六一號

總代發行　作者書社　上海福州路二七一號　電話九四二五九

復興月刊

三卷十二期出版

要目

復興春秋……鄭逖
幕末歐國外患加緊中之日本民族精神……胡翼成
所謂心理建設的一個基本概念……黃通
英國移墾政策……汪緝熙
從法蘇及捷蘇定說到英德協定……鄭宏述譯
世界陰局中的歐洲……金國珍
日本東京之社會事業
日本農業之特質……章鵬若
我國鐵器時代Iron age新考察……鄭師許
時論拔萃　建設中國本位文化之論爭……盛均

最新出版

江蘇省鑑

趙如珩編　江問漁　冷遹　黃炎培　趙正平　等校閱……上下兩冊精裝定價五元平裝四元……

代售處　本埠生活・開明・現代・雜誌公司・作者・林華書店・南京中央・正中・大中書局・東華書局・安慶世界書局・武昌新生命書局・鎮江・開明書店・現代書局・江西南昌・漢口・界派報社・太原覺民書局・同仁書局・天津北・公書報・北平武英書局・共和書店・開封古今・童書局・強華書局・廣東南南書局・廣州・書店・現代書局・雲南良友圖書公司・杭州成都・新書局・現代書局・福建良友圖書公司・重慶書店等

總發行處　新中國建設學會　上海市中心區政府路二一二號　電話市中心七七二八八號

請新的師範學校採用新的師範課本

二師範課本十一種二

新小學行政

吳研因　吳增芥合編　實價九角（半價）

教育部審定「本年七月十三日奉教育部發給教字第七十一號審定執照，准作師範學校課本之用」。查本書係按照新頒師範課程標準編制，材料新穎，爲民國二十四年份最近審定的師範課本。

▼▲師範生，是兒童們未來的導師。▼▲請大家不要輕視今日的師範生。

八月底前特售半價

正待送審者十種

新小學教材研究　俞子夷　朱晸暘編　實價九角（半價）
新小學教學法　俞子夷　朱晸暘編　實價九角（半價）
新複式教學法　張仲友編　實價六角（半價）
新低級教學法　吳增芥編　實價六角（半價）
新教育史　方與嚴編　實價一元四角（半價）
新論理學　章衣萍編　實價四角五分（半價）
新地方教育行政　汪任民編　實價六角（半價）
新幼稚教育　張雪門編　實價六角（半價）
新小學成績考查法　梁士杰編　實價七角（半價）
新兒童文學　葛承訓編　實價六角（半價）

總發行所　兒童書局總店　上海浙江路五馬路口

市教育局登記

南洋無線電報傳習所　第十三屆招男女生

遷移所址　招男女生　（學額）第七期電信班四十名　（資格）初中畢業或同等學力

（學科）工程科報務科報務速成科（程度）初中畢業或同等學力具有畢業證書者（獎學）入學考試名次前列者酌免學費畢業成績優良者負責介紹工作（報名）即日起（考期）八月廿五日（章程）函索附郵貳分（所址）上海貝勒路六〇一號　所長劉平叔

市政府備案　教育局登記

上海無線電報傳習所

設備完善聘有專門人才認眞教授半年畢業照發市教育局驗印證書隨到隨考各機關或學校保送免試成績優異得由本所介紹相當工作

開學九月一日　膳宿均備　章程附郵二分即寄　（新校址）民國路文廟威海衛路中學內　北校址虹江路中學內亦可報名　校長馮一先

上海市教育局備案

建業汽車工業補習學校招生

本校教法切實向以學理實習並重自今秋起爲終止並使學者謀生便利（資格）凡高小畢業或具同等學力年在十八歲以上三十歲以下（名額）三班教授每班三十名第二班於八月十五日開學（報名）自即日起本外埠隨到隨考索章附郵五分　取特區執照及五省市通用駕駛執照　本校招生廣告隔日輪登申新兩報　址上海法租界馬浪路辣斐德路口　校長金秉薈　主任張津源

明德女子初級商業職業中學暨小學部招生（第二十三期）

本校係上海麵粉交易所創辦設備應有盡有如大禮堂演講台圖書館化學室打字室實習銀行實習商店閱報室浴室等均全（編制）（一）初級中學（二）完全小學（三）稚園（四）半日補習科（五）…… 上學期小學部教導成績列入甲等傳令嘉獎　各科各級尚有餘額報名從速　膳宿均可　函索詳章附郵一分　校址上海南市三牌樓劉家弄　主席校董王一亭　校長梅頌先

市教育局立案　教育部備案

上海日華中小學招男女生

本校現招初中暨附小各級新生及插班生（報名）即日起隨繳報名費一元（考期）八月二十七日（免試）1公立或已立案私立高級小學畢業證書者得特准免試入初中一年級第一學期肄業2持有公立或已立案私立中學肄業證書成績單經本校招生委員會審查合格者得特准免去編級試驗之一部或全部（附啓）品學優良者得給與獎學金（校址）虹口沈家灣西嘉興路　主席校董吳經熊　校長李浩培

市教育局立案

尋學會附屬聾啞學校招生並廣設免費學額

附啓▲（一）本會會員集欵補助擴充免費學額（二）本學期學生得免學費（三）凡家境貧苦之聾啞學生經本校調查合格者得免費入學

各級男女兼收寄宿生以男生爲限。報名即日起隨繳報名費二元於學費內扣除。學費初級八元高級十二元。章程備索。校址上海中華路小南門北。校長高硯耘啓

國立中央研究院心理研究所招考

研究生二名須大學心理系或生物系畢業者考取後入所在研究員指導下研究月給六十元期限二年工作完畢時由所發給成績證明書　須於八月廿五日以前報名並將（一）成績證明書（二）性別，年齡，籍貫（三）畢業證書（四）實驗研究報告（無則不寄）（五）最近照片寄南京北極閣本所經審查合格後即通知應期考試科目爲（一）心理學（二）生理學（注重神經生理）（三）組織學（注重神經組織）考試地點分南京北平兩處

教育部備案

江蘇省警察訓練所招生

（名額）學警班二百名警官班一百名警官補習班一百名（資格）凡初中畢業或同等程度學校畢業年齡在十八歲以上三十五歲以下者得投考學警班凡高中畢業或同等程度學校畢業年齡在三十歲以下者得投考警官班凡曾在警官學校畢業者得投考警官補習班（報名日期）七月八日起至八月十六日止（考試日期）八月十七十八十九三日（考試及報名地點）鎮江三官塘本所（附告）函索簡章附郵二分

教育局立案

慈航高級助產職業學校招生

（資格）新生初中畢業或同等程度插班生須在同等學校肄業者（優待）凡有志求學而感財力不足者錄取後可請求減免費用（考期）九月五日上午九時（章程）函索附郵二分即寄（報名處）（一）上海赫德路昌平路口本校（二）上海閘北共和路總院（三）上海赫德路昌平路口慈航醫院分院（電話）三三八三七　董事長褚民誼　校長王學權

市教育局立案私立

人和助產學校招考

新生　插班生　免費生

（資格）初中畢業或同等程度（考期）八月廿八日上午九時（試驗）國文英文算術常識體格檢查插班生須有同等學校轉學證書考試科目另定免費生須憑有志求學而財力不足者考取後可免學膳宿費（報名）即日起隨帶文憑證件相片呈驗報名費二元（章程）函索附郵票五分（校址）上海金神父路莫利愛路卅六號　校長張湘紋啓

明德社主辦學海書院招生

本院以身體力行實踐道德養成學行兼優人才重建中國文化爲主旨授課暫分三組一爲國學（注重綜合整理）一爲哲學與科學理論一爲社會科學（包括政治經濟社會）雖分組而實合作現經聘定張東蓀先生爲院長並敦請國內著名學者分任學長導師等職茲將招生辦法列下（甲）資格　大學或獨立學院相當學系之畢業生（乙）報名日期　七月二十五日至八月廿一日（星期日除外）報名時須繳驗畢業證書及畢業論文又四寸半身照片兩張報名費二元（取錄與否概不發還）外埠得先來函報名（注明姓名年歲籍貫學歷）（丙）報名地址　廣州東山石馬崗明德社（中大農學院舊址）（丁）考試日期　約在報名截止後第五日開始（戊）考試科目　第一日中英文　第二日口試（己）待遇及期限　正課生兩年畢業預課生一年正課生每名每月給膳火四十元（粵幣）預課生二十五元均另供膳宿（庚）名額　正預課生各五十名共一百名分在廣州北平兩處招考（此次考試係在廣州舉行）◉注意◉　正預課生均須大學畢業考試分別舉行以試驗科目之多少及題目之難易爲別　章程函索即寄　餘可到社面詢

明德社　社長陳維周　副社長陳玉崑　同啓

上海市政府通告　第二五九號

查本年入夏以來，霪雨連綿，江河泛濫，鄂湘贛皖魯豫冀等省，災情慘重，急待賑濟，本市各慈善團體及救災機關社團，各本仁心，普救之願，紛紛急起呼籲，惟茲事體大，非有統一籌賑機關，力量難以集中，本市各界有鑒於此，業已發起組織成立上海籌募各省水災義賑會，統一辦理本市籌募各省水災急賑事宜，藉謀匡濟，嗣後本市各慈善團體及救災機關社團，應一致參加，以全力協助上海籌募各省水災義賑會勸募義賑，毋庸再行另立名目，發行捐啟，以免紛歧，所有賑欵及賑濟物品，一律繳由上海籌募各省水災義賑會分配發放，俾得力量集中，以資捐注，並冀海內外人士慨輸義粟仁漿，以拯災黎，藉挽浩劫，特此通告。

中華民國廿四年八月十三日

上海市公安局警士教練所招考第二十二期學警

一・名額　八十名　二・資格　體格健全，曾於高小畢業或同等學力者均可報考　三・報名　自即日起至攷試前二日止（本所地址南市龍華路打浦路底）報名時須繳最近二寸半身像片二張　四・攷試日期　八月二十五，六，七三天　五・待遇　受訓期間由本所津貼費用四個月畢業後分發各分局所除服務充當警士月薪自十三元起

(A2041)

津浦鐵路管理委員會通告

查本路償還購車公債一案，業經擬定發行期票辦法，呈奉鐵道部核准，此項期票，計分十元五十元一百元三種，每號一張，分爲十期，每期票額爲十分之一，每八個月爲一期，自民國廿四年七月一日第一期到期之日起，由浦口本會會計處或各站開始付欵，惟因期票印製需時，凡持有上項公債票者，可先行領欵，嗣後按期照付。除已印就佈告，張貼本路沿綫各站外，特此通告。（詳細辦法可向浦口本會會計處函索）

陸軍新編第十一師撫卹委員會啓事

本會奉令已於七月十九日正式組織成立並開始調查本師北伐及歷次勦匪討逆傷亡官兵遺族以便辦理撫卹事宜茲爲補救遺漏起見凡各傷亡官兵遺族親友如有明悉其家族名號及住址者請即函告福建建陽縣城本會俾便辦理而慰英魂此啓

華洋義振會謹代黃河長江水災難民請命

收捐處上海仁記路九十七號

救命！！！

世界紅卍字會中華東南各會聯合總辦事處爲長江水災泣求各界仁人善士

慨解仁囊拯救災胞　如蒙鴻施欵送

上海天津路滋康錢莊　天津路福綏里惠昌錢莊　巨籟達路同福里四號（本處）

商辦閘北水電股份有限公司續招股本公告

本公司增資股本前經本年四月十四日股東會議決定期分步招收其第一次一百萬元業於五月內全數收足茲經六月三十日股東臨時會決議續收股本一百萬元計五萬股每股二十元公開招募不以舊股東爲限尤其歡迎閘北各用戶加入股份以收生產者消費者合作之效特此公告如願加入本公司此次增資股本者請於本日起向臨時收股處北四川路阿瑞里本公司填明認股書繳付股款隨製收據存執即於股款收到之次日起息一俟足額隨時登報截止　閘北水電公司啓

重慶裕生股份有限公司緊要啓事

兪鳳岡先生台鑒查台端該欠本公司鉅欵歷時數年之久大旆在川時迭經函電催索並派員收理迄未付償經年股東會議決催收一案奉達台端亦未得明確答復本公司資本有限其何以堪茲查台端上年曾以存申之花板十九副交與本公司沈經理接收一面作欠欵抵押一面爲代售售得之價即收繳賬因該板定價過高日久無人問津前經函知台端請將欠欵早日滙還贖回花板迄今未獲賜理今迫不得已用特登報奉聞務請台端於一個月內將所欠本公司欵項履行償還否則本公司祗有將該花板登報拍賣價值高下未能預知將來除以賣得價欵收入除賬外不足之數仍應由台端負責補償此啓

(A5121)

元隆復記木行遷移總行通告

敬啓者敝行向在本埠南市董家渡經營國內外各種木材時以服務社會便利顧主爲職志仰蒙各界之贊許獎掖歷經五十年來信譽益增營業年有進展比年來原有行址深感狹隘用特選定閘北蘇州河沿光復路梅園路口爲本行總行地址擇於八月十六日遷入營業原有董家渡行址即行改爲南棧除具函奉達外特此通告

元隆復記木行謹啓　閘北電話四一八二二

白濁專家西醫姚佐頓返滬應診

本醫師前因事往香港致煩病者徒勞往返今已返滬照常親自應診　三馬路大舞台後面六十九號　並無在外分設診所又無百年老號　務請注意以免受欺　特此聲明

中國國民黨中央政治學校錄取新生通告

（以報名先後為序）大學部……[illegible]

國立浙江大學錄取新生通告

[illegible]

國立武漢大學榜示

[illegible]

國立上海醫學院錄取新生

[illegible]

錄取新生其在本埠考試者於本月十九日下午一時攜帶檢驗費銀五元來院檢驗體格……[illegible]

江蘇省立教育學院錄取新生

農事教育學系（縣額）……[illegible]

江蘇特設製絲專修科錄取新生

[illegible]

國立同濟大學二次招生

班次

（1）大學醫工兩學院本科一年級及測量系一年級（須高中或舊制大學預科畢業有相當德文程度者）（2）德文補習科（志願入工學院測量系者）二十名（3）附設高級中學一年級（志願入工學院測量系者）二十名（4）高中二年級插班生（投考資格有高中一年級肄業證明書並具有德文相當程度者）（5）附設高級工業職業學校一年級土木科十七名機械科十二名（四年畢業）獎學士先獎助本校醫學院補助生三名與此次招生同時考試

報名手續

填寫履歷書並繳最近四寸半身照片兩張及畢業證書或畢業證明書報名費三元通訊報名者亦應填履歷單須註明投考何科班將以上應繳之件寄本校招生委員會報名處並另附回件掛號郵費以便審核後寄發試准許證

日期　報名日期八月十二日至八月十七日外埠通訊報名於八月廿一日以前寄到，廿二，三日考試

附告　本校大學部醫學院不分系，工學院分機械土木測量三系……[illegible]

地點：吳淞鎮北本校大學部

校長　馮樹華

上海市教育局立案　青華中小學　招生

·編制·　初中部　小學部　幼稚園　婦女補習科　樹藝專門　技藝夜校

·部子女·　中學男女子部　初中一二三　生各二十人　小學冊八名插班

·考試·　八月二十日

·開學·　八月廿六日

（報名手續）隨帶照片兩張報名費一元經審查合格有證明文件者得免試隨到隨考……

市教育局立案　道中女子中小學校　招生

本校現招初中小學幼稚園婦女半日班商業夜校各級新生及插班生（報名）即日起五元（考期）八月二十二日餘額無多投考須早惟遠道者得隨到隨考得有正式畢業證書者特准免試入初中一年級……（校址）愛文義路大通路口十六路十九路無軌電車直達校門（電話）三〇五二〇　董事長繆秋笙　校長崔堅吾

教育部備案　教育廳立案　蘇州成烈體育師範學校招男女生

男生部一年級新生卅名插班生廿名　女生部新生共二十名插班生二十名　考期八月十六日二十日至二十二日隨到隨考　報名處蘇州大華公司　招生簡章函索即寄　校址蘇州閶門外本校　校長陳當時

教育部備案　教育局立案　啟秀女子中學暨啟秀小學幼稚園招生

（級別）高中普通科一年級初中一二三各級小學一二三各級幼稚園（證件）畢業證書或修業證書均須繳驗（考期）八月廿四日上午八時起（報名）即日起（校址）北四川路寶興路　校長徐婉珊

教育部備案　教育局立案　青年中學招生　男女

年級　初中一二三年級新生及插班生　高中普通科商科一二三年級新生及插班生　乘法租界二路七路電車至華龍路站下車即達本校　本學期添闢女生宿舍希各女生注意　章程備索

報名　起即日　考期八月廿二日　校址　大戲院對面　電話八四九〇〇

董事長　王正廷　校長　張壽鏞　顧繼武

教育部備案　教育局立案　新民中學校招生

年級	初中一年級及高中普通科商科一二三年級新生插班生
報名	即日起隨繳照片及證明文件報名費……
索章	寄函附郵票二分簡章即寄
考試	[illegible]
校址	[illegible]

市教育局備案　私立嶺南大學附屬第四初級中學暨嶺南小學

招考新生暨各級插班生

考試日期：八月廿九日上午九時　地點：本校

報名：即日起……

校址：[illegible]

上海市教育局立案　振德初級中學擴充學額續招男女新生

一·名額　初中一年級二十名　初中二年級十一名　初中三年級四名　二·報名　即日起至八月二十八日止隨帶證明文件暨二寸半身照片二張　三·考期　八月二十九日上午九時起　四·校址　愛文義路小沙渡路口　主席校董楊嘯天　校長自

教育部備案　教育局立案　民立女子中學校招生

招初高中普通科一年級新生二三年級插班生（報名）即日起（考期）八月十七十八日兩天函索簡章二分詳章五分（校址）上海西門文廟路

名譽董事長吳鐵城　董事長吳醒亞　校長童行白

上海市教育局立案　教育部備案　立達學園招考男女生

（級別）初中一年級及高中普通科一年級各招新生一班初中二三年級及高中普通科二三年級各招插班生（日期）第一次八月廿八日第二次九月八日報名自即日起至考試前一日止一切手續詳招生簡章函索附郵票二分（校址）上海江灣立達路

稅務專門學校　上海第一分校海事班招生

名額	全額二十名
資格	年齡十七至二十二歲　高級中學或同等學校畢業　體質強壯　無目疾者
報名	地點：上海姚主教路二百號本校　日期：八月十五日至八月二十四日止
考試	地點：上海姚主教路本校　日期：初試八月二十六日　複試八月二十九日至三十一日
招生簡章	附郵票分向報名地點函索
校址	上海姚主教路二百號

治中女子中學暨西摩小學招生

（年級）初中高中普通科商科春秋季新生及插班生小學各級（考期）八月十六日二十二日（報名）即日起隨到隨考（章程）備索（校址）愛文義路一二六號（電話）三二八五五

校長　陳乃文

戊A488

精勤補習學校（原名精勤學社）招生

本校補習辦法具有四種特長（一）升學補習凡小學已畢業或未畢業投考中學因程度不足或年齡幼稚難以考取者得與以充分之補習俾有切實根柢易於升學（二）商業補習凡欲投身商界苦無商業智識者授以商業智識為之預備（三）失學補習凡成年失學難以插入普通學校者得隨其性之所近擇要補習（四）選科補習凡嫌某科或數科之不足者得選擇學習以補足之　以上四種辦法本校行之十餘年大有補助普通教育不逮之處又本校每教室人數僅限二十人左右教授易於周到進步較易茲屆招生之期凡有志來學者可從速報名（章程）函索即寄（校址）上海西門外西林路上海市衛生局北首

校長　王培孫

私立正始中學

報名限本月十六日止　十八日考後不再招生

新寰職業學校　遷移擴充　招男女生

（學級）高中商科一二三年級應用化學科一二年級高級銀行速成科初級中商科一二三年級（報名）即日起（考試）八月三十日如有證明文件經審查合格者得予免試（附啟）新寰小學在派克路新寰第二小學在本校同時招收

校長　張仲寰

江灣育青中學招收男女新生

（編制）高中分普通科商科各三級初中三級並收春季插班生（報名）自即日起隨帶二寸照片一張報名費一元至本校或江西路五馬路古玩市場總經理室報名（考期）隨到隨考（減費）如家境確係清寒經原校或正式機關證明得酌量減費（章程）函索即寄（校址）江灣翔殷路自貿山路口乘公共汽車直達校門

校長　王漢良謹啟

市教育局立案　國華中學暨小學部招男女生

（附註）本校自上學期大加整頓訓教日就嚴肅本屆會考成績名列全市公私立中學前十餘名高初中各祗一人留級本學期更添聘飽學碩儒數位擔任各項重要課目以期學生多得實益

（高初中部）招一·二·三年級（小學部）招一·二·三·四·五·六年級（報名）即日起九時至四時（報名手續）高初中部呈繳半身相片二張及報名費五元不取發還錄取在學費內扣算（中學部女生半費）小學部報名費一元錄取與否概不發還（章程）函索即寄（校址）戈登路勞勃生路口十六十九路電車直達校門

董事長　林康侯　校長　蕭逸　教務主任　丘原

市教育局立案　上海江西高級職業學校　初級中學　招男女生

（學級）高中部土木科商科一年級初中部普通科一二三年級插班生（報名）即日起至考試前一日止（考試日期）八月廿五日　已經會考及格及已在省市縣立小學畢業各考生履行報名手續後准予免試入學　品學兼優者可免繳費之全部或一部◉優待畢業生給五十元至百元　詳章備索附郵票二分◉董事長李烈鈞　常務董事張定璠　陶家瑤　徐蔚南　校長徐蔚中

高職部畢業生按其學業能力負責介紹職業普通科畢業生及職業部升學學生考取國立著名大學者多

市教育局立案　蘇州旅滬小學二十二屆招生及啟事

（年級）一年級至六年級（報名）即日起遠道來校寄宿者亦可（考期）八月十九日（開學）八月二十日（校址）新閘路大通路口　本校因今年係兒童年對於貧苦兒童特別優待特半費學額確係貧苦者方得允許再本年度續得工部局獎學金特增添半費學額二十名凡家境清寒子弟均得請求

董事長　周渭石　校長　陸翥雙　……[illegible]

市教育局立案　大光幼稚園小學校招住宿生

本校下學期起注意音樂陶冶及體格訓練以期養成身心健全之兒童逐漸減少英文時間增加國語鐘點以教學認真訓管周到校舍寬大光線充足住宿校中者被褥由校供給並由經驗之保姆專管兒童之飲食起居衣服寒暖住宿生全學年級六十五元初級及幼稚園六十三元姊弟二人以上來校者得減費優待訂有章程函索即寄　學八月二十二日

董事長　林康侯　校址　斜橋製造局路　校長　吳志騫

浙江省教育廳立案　附設上海女中　吳興私立湖郡女子中學暨附屬小學招生

（報名）即日起至考期前一日止，隨繳證件像片，並納報名費一元，投寄湖州本校，或上海女青年會

本校在浙江湖州城內海島，地點適宜，風景清幽，茲為擴充學額，便利在滬學生投考起見，定於同時在上海圓明園路五十五號女青年會招考，（招生名額）高初中一年級新生各四十名，其餘中小學各級插班生五十名，（招考日期）八月廿二日（考試地點）湖州本校及上海女青年會（餘詳招生簡章函索附郵一分）

校長　邱麗英

私立上海市量才業餘婦女補習學校啟事

本校原名上海市私立申報業餘婦女補習學校，本學期起，改稱今名，與申報館脫離，另組校董會，負責辦理。仍本原有精神，繼續努力。　茲已開始招生，詳細辦法，請閱申報本埠增刊分類廣告。

允中女子中學校招生

（學額）中小學幼稚園各級（報名）即日起（考期）八月廿四日（科目）高初中各級國英算常識小學三四五六年級國算常識一二年級口試（手續）高初中報名費二元二寸半身照相兩張及應具之文件證明小學幼稚園報名費一元及應具之證明文件（附告）小學及幼稚園男女兼收（辦公時間）每日上午九時至下午五時星期日停止辦公（校址）愛文義路八九九號（電話）三四八六六號

校長　沈均

上海青年會中學　日夜校招生

（考期）八月廿一　廿三（報名）即日起　詳章備索　學額無多報名從速（校址）四川路五九九號

教育部立案　新華藝術專科學校招生

（學額）國畫系西畫系工藝圖案系藝術教育系（圖畫音樂工藝）新生各四十名二年級以下酌收轉學生繪畫研究班十名男女兼收（報名）即日起（考期）八月二十日至二十三日（詳章）函索附郵五分（校址）上海斜徐路打浦橋

校長　徐朗西　教務長　汪亞塵　總務長　潘伯英

教育局立案　新華藝術師範學校招生

（宗旨）養成中小學校圖畫音樂勞作課之師資（投考資格）須公立或已立案之私立初級中學畢業及有相當程度者（學額）一年乙級新生四十名男女兼收（報名）即日起（考期）八月二十日至二十三日（章程）函索附郵五分（校址）上海斜徐路打浦橋

校長　徐朗西　教務主任　汪亞塵

市教育局登記　市政府備案　滬海英文學校　日夜班招生

（科別）英文專科，商科，打字科，（班次）初級一年高級二年，有高中畢業同等程度（報名）自即日起，兼收女生（開學）八月二十九日（章程）簡章備索，詳章附郵二分，備有膳宿（校址）愛多亞路南京大戲院西六六九號至六六七一號

校長　李繼新

教廳立案　蘇州私立慧靈女學中小學部招生

（年級）（除高初中三外）各級均招新生（中學獎金）高初中各設免費額十名凡品學俱優者得以申請免費（小學減費）鑒於社會不景氣酌減小學學費以輕家長負担（考期）八月廿六日（報名）即日起報名費二元（開學）九月二日（註冊繳費）九月三四日（正式上課）九月五日（校址）謝衙前（電話）一八八一

校董　王雲五　校長　余子玉

東南女子初級中學招生

（名額）一百名（報名）即日起（攷期）第一次七月廿六日第二次八月廿日（開學）九月一日（納費）通學廿元寄宿五十八元（膳費在內）（章程）函索附郵二分（校址）上海江灣翔殷路

主席校董　吳開先　校長　陳邦彥

上海市教育局立案　新亞中小學招男女生

（年級）高初中小學一年級新生及各級插班生（考期）八月廿四日（報名）即日起隨帶證件（膳宿）男女兼收（開學）中學八月廿八日小學八月廿二日　查前校證件如成績優良者得免試入學（校址）北四川路橫浜橋北（一路電車一路公共汽車直達校門）（簡章）學則備索

東南醫學院招男女生

（年級）一年級新生二三年級插班生（資格）已立案高級中學畢業或會在同等醫學校肄業者（報名）即日起一切手續參閱本學院招生簡章　簡章附郵五分詳章附郵十五分函本學院招生委員會索取（考期）九月一日上午八時起在本學院第一院舉行（院址）第一院上海滬西徐家匯　第二院上海軍工路國貨路

董事長　褚民誼　院長　郭琦元

上海市商會 商業學校 招生 商業夜校

初中部　本校初中普通科　投考資格初中一須持有高小畢業證書或有同等學力者初中二三須持有轉學證書及修業成績單者　報名手續各級報名費兩元二寸半身相片兩紙　考試課目初中一上午考黨義國語算術下午考常識口試及體格檢驗初中二三與初中一同另添英語　學費初中一二每學期二十五元初中三每學期三十元

高中部　本校高中爲商業職業科　投考資格　高中一須持有初中畢業證書或有同等學力者　高中二三必須持有轉學證書及修業成績單者　報名手續各級報名費二元二寸半身相片兩張　考試課目高中一上午考黨義國文英文下午考數學史地自然高中二與高中一同另添簿記及商業概論高中三與高中一同另添會計學及商業概論　學費　高中一每學期三十元　高中二三每學期三十五元

附註　本校招生兩次業已足額嗣因學生繼續報名者甚多特增開班次添招第二次新生茲將課程方面應要如下（一）第一學年重普通常識第二學年重實用技術第三學年則承前啓後（二）實用技術速記打字珠算改良中式簿記四目均爲學生初入社會服務之實用技術（三）接觸現實第二三學年除表列課程外並注意與工商界接觸矯正專講理論之弊使學生出校後投入職業界得到許多便利故舉辦（一）各業講座由市商會聘請各業領袖分期演講（二）工廠參觀由市商會介紹至各大工廠詳細參觀（三）商店實習由市商會設法於例假期間在商會聯辦之國貨商店及向各大公司接洽予以實習機會

普通科　（一）年級共計十班時間分前後兩組上課前組自下午六時四十五分起至八時十五分止後組自下午八時三十分起至十時止（二）程度畢業時相當於高級中學（三）學額一千四百名（四）學費自第一班至第五班前組每學期十元後組每學期九元自第六班至第十班前組每學期十二元後組每學期十一元

選修科　除專修科各課目得以自由選修外另開（一）國文班三學期每學期收費五元（二）日文班二學期每學期收費八元（三）簿記班每學期收費七元半（凡普通科學生兼修以上各課之一者減費兩元）（四）華文打字班每期三月收費十四元（五）通問班爲便利職務羈身不能按期到校開設詳見章程

附註　本校鑒於商業之不景氣商人對服務方面除應有學業上之智識外非具有自治的能力勤奮的精神謙和的禮貌不足以資應付故本校自本學期起對上列三點逾格注意積極訓練學生恪守秩序與紀律以養成自治的能力嚴格考查學生成績制止曠課以養成勤奮的精神聘請各界名人演講處世接物之道陶冶學生之品性以養成謙和的禮貌俾德智體羣四育俱臻美備造就商界有爲青年冀副各界殷殷之期望焉

	報名日期與地址	考試日期與地址	校址
商業學校	即日起每日上午九時至下午五時（星期日休）上海市商會內	八月廿五日上午八時起備有午餐地址天后宮橋北堍上海市商會內	開學後校址上海南市小南門中華路前滬南商會舊址簡章函索附郵二分面取均可
商業夜校	即日起每日自上午九時至下午十時隨帶二寸半身照片一張報名地址天后宮橋北堍上海市商會內	自九月五日起至七日每日下午七時至九時	天后宮橋北堍上海市商會內印有詳章函索（附郵二分）面取均可

常務校董　俞佐廷　金潤庠　諸文綺　校長　王延松　副校長　嚴諤聲　仝啓

浦東中學招生 男女

（年級）高一上新生高一下高二上高三上插班生初一上新生初一下初二上初三上插班生（報名）即日起（考期）八月廿一廿二兩日每日均由上午八時開始考試（報名地點）1四馬路作者書社2文廟路市立圖書館3南市多稼路斯盛中學4法租界愛麥虞限路中華學藝社5浦東六里橋本校（考試地點）南市上海醫院西首多稼路斯盛中學（章程）函索附郵二分即寄

主席校董杜月笙　校長韓覺民

市教育局立案 民生小學（原名民生女學）另設幼稚班美工班 第四十八屆招生

（學額）各級均有餘額（考期）八月十八十九兩日（開學）八月二十日（章程）待索（校址）法租界霞飛路貝勒路口

主席校董陳達哉　校長胡韞吟

吳縣私立景海女子師範學校 音樂專修科 暨附屬小學校 招生

（年級）師中部　音樂專修科一年級新生及二年級插班生　附小部　嬰兒院　小學部一年級新生及二、四、五年級插班生（考期）師中部　音樂專修科　八月二十六，七兩日　附小部　八月二十二日（報名）即日起至考期前一日止（校址）蘇州天賜莊　簡章函索

大夏大學招生 大學部 中學部

（招收年級）文理（附設土木工程系）教育商法各學院一年級新生二三年級轉學生師範專修科一年級新生（報名日期）八月十二日至八月廿二日（考試日期）八月廿三廿四日兩天（考試及報名地點）上海梵王渡中山路本校（附告）函索本校一覽附郵十五分招生簡章附郵一分即寄

（招收年級）高中普通科商科土木工程科一年級上學期新生及各級插班生高中幼稚師範科一年級新生初中一年級上學期新生及各級插班生（報名日期）八月一日至廿二日（考試日期）八月廿三廿四日兩天（報名及考試地點）同上大學部（附告）函索中學一覽附郵五分招生簡章附郵一分即寄

安徽省立安徽大學招生

學	額
文學院	中文系外語系一年級生各二十六名教育系一年級生二十八名
理學院	數理系一年級生二十八名化學系一年級生二十三名
農學院	農藝系一年級生二十名
	文理兩院各系二三年級轉學生若干名限在安慶本校招收

日期	
報名	八月十五日起至八月二十日止
考試	八月二十三日起在下列各地點同時舉行

報名及考試地點	
上海卡德路寰球中國學生會	
南京鼓樓金陵大學	
武昌糧道街中華大學	
安慶錫麟街本校	
附註	函索簡章須附郵票二分

教部特許設立 上海肇和中學招生

▲班次▼高中普通科商科暨初中一年級新生及各級插班生▲報名▼即日起▲考期▼八月二十五日上午八時起▲學費▼高中二十元初中十五元▲通訊報名▼徐家滙路九九〇號▲校址▼法租界二十二路公共汽車高恩路站下車往南▲附告▼（一）本校爲紀念黎和革命先烈培植新時代青年而設（二）聘請學識經驗豐富專任教職員（三）各年級有獎學金名額獎勵成績優良學生（四）校務更謀改進設備益臻完善（五）校址寬敞幽雅新建男女生宿舍（六）女生學費減半繳納

董事長吳鐵城　校長楊虎

上海體育學校聯合招生

學校	名額	校址
東南女子體育師範學校	一百名	上海江灣翔殷路
東亞體育專科學校	男女八十名	（男校）上海盧家灣
東亞體專附屬體育師範學校	男女八十名	（女校）上海西門方斜路
東亞體專特設童子軍教練員訓練班	男女五十名	
兩江女子體育師範學校	一百名	上海江灣翔殷路
兩江體師特設女童子軍教練員訓練班	五十名	
愛國女子體育師範學校	一百名	上海江灣路
中國女子體育師範學校	一百名	上海康腦脫路底

（報名）即日起　（考試）第二次八月二十日　（開學）九月一日　（章程）函索附郵五分

湖州東吳大學吳興附中招生

學額　普通科高初中新生及各級插班生　考期　八月廿日　在滬　考試地點　湖州海島本校或上海崑山路東吳法學院　報名處　在上海西藏路慕爾堂及本校　簡章備索　報名時須先指定

校長孫聞遠

教育廳立案 蘇州萃英中學招考

（招考年級）初高中一年級新生及初中二年級高中二年級插班生（考期）八月二十一·二十二連試兩天（獎學金）凡高中新生入學試驗成績列前三名者，有得獎學金一學年之資格（章程）簡章函索即寄，詳章須附郵五分，（校址）蘇州閶門外義慈巷

武進縣立女子師範學校招生廣告

（名額）初中一年級新生五十名師範科一年級新生五十名初中二年級及師範科二年級插班生各若干名（報名日期）即日起至考試前一日止（考試日期）八月十七十八兩日舉行（校址）常州城內青果巷（簡章）函索附郵一分（附註）前已向本校報名者屆期一律攜帶准考證來校應試如手續尚未完備者於考試前一日來校補繳證件

教育部備案 教育局立案 光夏中學暨光厦小學招生

班次　高中普通科商科　各級初中及小學各級均男女兼收
考試　報名即日起　定八月廿八日招生　簡章函索即寄
獎學金　上海工部局華人教育處給予本校獎學金名額二十名
校址　上海慕爾鳴路福煦路口九路公共汽車直達校門
校長　盧錫榮博士

教育部備案 市教育局立案 僑光中學招生

班次　高中普通科商科　初中部各級
學費　高中二十元　初中十二元
肆業獎學金　入學考試成績優良者每名六十元
報名　本校或愛多亞路南京大戲院中國經濟信用合作社
考期　八月二十九日三十日　外埠學生及僑生隨到隨考
◆校址 [illegible]

教育局立案 私立上海小學 上海中學 上海幼稚師範 上海幼稚園

（招收）高中普通科，高中商科，初中，幼稚師範本科，幼稚師範簡易科，小學，幼稚園，各級生以上除師範科專收女生外餘男女兼收，幼稚園及小學幼嬰均可寄宿本校（待遇）師範生由校嚴密訓練，功課認真，主持保育，凡學爲保姆教師者，就業由校介紹各地任事（考期）八月十八日午九時起（報名）即日起（校舍）分列四院占地六十畝，花木繁茂空氣清鮮爲遊息修養之良地（章程）郵票三分

（總辦公處）潘園　槟榔路勞勃生路乘十六路無軌電車至槟榔路下車南行　報名考試均在總辦公處

（校董）于右任　王伯群　俞佐庭　袁履登　郭順　陶百川　褚民誼（兼校長）　吳經熊　杜月笙　孫科　林康侯　何世楨　江一平　江問漁　吳鐵城　吳醒亞　吳開先　顧樹森等　王曉籟　王延松　虞洽卿　鄭洪年　鄭通和　諸文綺　穆藕初　陳濟成

之江文理學院招生

（招收年級）文學院國文英文政治經濟教育五系理學院化學土木工程兩系一年級新生及二三年級轉學生男女兼收（報名）杭州本校及上海四川路青年會同於八月廿二日截止（考期）八月廿三、四日（地點）杭州本校及上海四川路青年會（簡章）函索附郵二分

大同大學暨附屬中學招生

本校定於八月廿五、六兩日招考文理商學院各系一年級新生及二三年級插班生專修科及高初中各級插班生投考者於考期前攜帶寸半身照相片三張至上海南車站路本校填寫報名單繳驗文憑證書及報名費二元證金五元（或先期函索報名單）小學畢業生得免試入初中一年級

校長曹惠羣

市教育局登記 市政府核准 文生氏英文補習學校第六十一屆招生 男女

班次　初中部暨高中普通科商科各級男女生
報名　自即日起至考試前一日止　章程函索即寄

董事長吳開先

教育部備案 市教育局立案 正風中學招生

考期　八月廿一日　有證明文件經甄審合格者得免試入學
校址　法租界姚主教路麥尼尼路口電話七一二七五

校長胡昌治

光華大學暨附中招生 男女 大學部 中學部

大學部（招生年級）文理商學院各系一年級新生及二三年級插班生（報名日期）八月十四日至八月二十一日（考試日期）八月二十二、二十三兩日（揭曉日期）八月二十五日申報（地點）上海大西路本校（附告）函索簡章附郵二分詳章六分

中學部（招生年級）初中各級上下學期高中一二年級上下學期高三上學期（報名日期）八月十九日至八月二十一日（考試日期）八月二十二日（揭曉日期）八月二十五日申報（地點）上海大西路本校（附告）函索簡章附郵二分

市教育局立案 東方初級中學暨小學部幼稚園補習學校招生

名額	初一新生二三年級插班生小學一年級新生二三四五六年級插班生
報名	即日起至考試前一日止
考期	八月二十日
校址	海寧路天保里愛國女校舊校
注意	本校成立有年下學期起積極擴充教學業生成績優良凡能守規者可來報名

招生委員會

省立蘇州女子師範學校招生

（學額）初中一年級一百名初中二年級暫定十五名師範科一年級四十五名（報名）自八月十五日起至十八日止（考期）二十日起（校址）盤門新橋巷

教育部備案 市教育局立案 上海開明中學招收 男女生

（招收年級）高初中一年級新生及各級插班生（報名日期）自即日起（考試日期）八月十六日（報名及考試地點）上海斜橋路五六五號本校（附註）簡章函索即寄

董事長沈亦珍　校長程克猷

教育部備案 市教育局立案 中國中學招生 男女

班次	高中普通科　高中商科　初中部　小學部
考期	八月八日　八月廿日　八月十五日
免試	有證明文件經本校審查合格者免試
校址	上海法租界愛來格路第二斯五號
電話	七九〇八〇
校董	杜月笙　于右任　褚民誼　黃紹竑　吳經熊　李次山　吳開先　吳醒亞　陸京士　周惟修　鄭洪年　張一麐　周祖貞　季永堂
董事長	褚民誼
校長	周修慎

南京市立師範學校招收 男女生

（一）名額：師範一年級男女各一班每班四十五名，男女兼收（招收小學畢業生）（二）報名日期：八月十五至十九日（三）報名手續：隨繳原籍教育機關（如教育局等）報送畢業證書二寸半身像片一紙報名費一元（四）考試日期：八月廿一廿二兩日（五）報名及考試地點：南京西華門（中山路東段）市立逸仙橋小學（六）附註：招考簡章至逸仙橋小學內市立師範臨時辦公處取閱函索附郵票二分

上海市教育局立案 惠羣女中 小學 幼稚園 招生

學級	初中一二三年級　小學春秋始各級
考期	八月廿四日
報名	即日起廿三日止
章程	函索附郵一分
住宿	額滿即止
校址	提籃橋海門路下海廟前

市教育局立案 上海安徽初級中學暨小學招生 男女

（學額）初中一年級新生及各級插班生（報名）即日起考試前一日止（考期）八月廿日（學費）初中部學費十二元二元凡皖籍先烈遺族及貧寒子弟得酌量免費（校址）閘北中興路大統路口

市教育局立案 濱海中學招生 男女

「甲」中學部高初中各級　報名即日起八月十五日止　考試八月十五日
「乙」女子部高初中各級
「丙」商科高中商科各級　本校特設學生信託部凡家長以子女託本校者可親來或致函接洽
「丁」新人小學　各級插班新生

招生委員　樊仲雲　徐則驤　章益　孫寒冰　周毓英　陳高傭　潘廷幹　徐揚帆　王民慈　唐惠民　王懋和

董事長吳醒亞　校長王新命　校址新閘路膠州路口

十七年立案 私立江蘇女子職業中學招生

高初中特設各科新班插班報名即日起考期八月廿一日（上海）考生可在華龍路中華職教社（蘇州）在本校（開學）九月一日　校址蘇州

上海市教育局立案 私立滬南第一小學校 幼稚園 招生

（學額）小學部低中高各級皆有餘額幼稚園甲乙二組亦有餘額（報名）即日（考期）八月廿日（開學）八月廿二日（章程）函索即寄須附郵票三分（校址）上海西門黃家闕路口▲附告　凡四歲兒童即可入幼稚園　本校爲便利遠道學生計特設住宿校內起居飲食由富有經驗之保姆專負管理被褥床帳

主席校董林康侯　校長茅志蘭

教育部備案 市教育局立案 私立崇德女子中小學招生

（年級）幼稚園小學高初中一年級新生及各級插班生（考期）八月廿一號（報名）每日上午十時至十二時（校址）北四川路底

愛國女學招生

高中初中部　體育師範科　初中第二部
八月廿四日　上海江灣路本校　北四川路

主席校董蔡元培　校長李達

愛國女學叢書 女子田徑賽運動出版預告

是書爲英國體育名家著，逐部解剖，詳述利弊，用上等道林紙精印，實價大洋七角

市教育局立案 私立崇實小學男子部女子部暨幼稚班招生

本校教授切實管理嚴密畢業生除直接升入南洋中學外　校長沈西賓

教育部立案 上海美術專科學校招生 男女

（名額）中國畫系西洋畫系音樂系圖案系藝術教育系（分圖音組圖工組）新生各四十名（報名）即日起（考試）八月二十日及九月二日（章程）函索附郵八分

主席校董蔡元培　校長劉海粟

上海市教育局核准設立 成美藝術師範學校招生 男女

（宗旨）造就中小學校圖畫音樂勞作科師資（名額）一年一期新生四十名（資格）公立或已經立案之私立初級中學簡易師範學校畢業及有同等學力者（報名）即日起（考試）八月二十日及九月二日（校址）上海法租界菜市路四四〇號（章程）函索附郵四分

主席校董蔡元培　校長劉海粟

教育局立案 愛羣女子中學續招高初中生

學額　高中一年生二十名　高中二年生十三名　初中一年生二十八名　初中二年生十六名　初中三年生七名
考試日期　八月二十一日上午八時起
校址　上海小西門外大吉路
報名日期　八月十七至十九日
章程　函索即寄

南通學院紡織科招生

（系別）紡織工程系染化系（資格）高級中學畢業（考期）八月二十九日（報名及考試地點）上海仙橋青年會南通唐家閘本校（簡章）向本校函索即寄須附郵二分

上海市教育局登記 私立上海齒科補習學校招生

（一）入學中學程度（二）學額卅名男女兼收（三）報名八月卅日截止學額無多欲報從速（四）報名處上海九江路一一三號大陸大樓四〇八號（五）函索章程附郵五分即寄

校董 [illegible]

訃聞

鮑心粟先生於本年七月四日壽終滬寓靈柩暫厝於南通西門外公善堂茲擇於八月廿一日開弔謹此訃聞敬希 各界垂察

纂設南通西門外新安公善堂 鮑永怡堂治喪賬房謹啟

報喪

陳永青先生元配王夫人不幸於八月十四日病歿於昇平街滬寓享年三十九歲茲擇於十五日下午二時在海格路中國殯儀館大殮 陳太夫人命不開弔不發赴謹此報 聞 耕禮堂帳房啟

報喪

哀啟者 顯考履謙府君痛于國歷八月九日戌時疾終滬寓正寢距生於清光緒二年正月十二日吉時享年五十有九歲不孝男安義留學北平聞電星夜奔喪親視大殮即日成服不孝女孝瓊因侍奉母病不克奔喪即於北平寓所成服謹遵 遺命不赴告不開喪停靈滬寓擇吉安厝如蒙 寅世戚族光賜弔唁概不敢當哀此報聞

慈命稱哀不孝孤哀子劉安義 孤哀女孝瓊泣血稽顙

聶耳先生追悼大會明日上午九時卅分在金城大戲院舉行

不論何人，均得入場，惟請千萬注意：金城大戲院座席有限，坐滿即請回駕。臨時並無任何通融辦法，參加者務希早臨爲幸（請參閱八月十一日第一次公啓）

發起人公啓

桑子純聲明存單作廢啟事

子純前在華合中國銀行存有定期存款□千元當由該行出給桑子記抬頭藉字第十一號存單一紙茲因該項存單於七月十四日被火遺失除向該行掛失請予補給新存單外倘日後原有存單發現無論中外人拾得概作廢紙特此登報聲明 桑子純 ZA4276

啓事

蔣文芳 許半龍 姚惠安 包天白 俞仲標 蔡陸仙 吳克潛 張廉卿 景芸芳 盛心如 沈石頑 錢公愚

逕啓者文芳等前以無意繼續擔任中國醫學院教務曾經登報聲明現接薛院長來函略開自本學期起已由主席院董函請全權辦理並經諸同學紛紛陳請復職完成學業文芳等商議之下以薛院長既能全權辦理之下自當打消辭意繼續任職用副期望此啓

楊守珍 宋又持 結婚啟事

我倆承袁翰青李永振兩先生介紹並得雙方家長同意訂於八月十五日在京結婚特此敬告諸親友

紀育灃 楊羣華 結婚通告

我倆奉家長之命國曆八月十五日下午五時假座上海西藏路寧波旅滬同鄉會舉行結婚典禮潔治喜筵恭請 親友闔第光臨深恐邀請不周特此登報通告

錢慶燾 奚毓秀 訂婚啟事

茲承王效文陶百川兩先生介紹並得雙方家長同意謹詹於八月十五日在滬訂婚此啟（恕不另柬） ZA4274

中法儲蓄會啟事

一案准中央信託局信字第二一號函開案查貴會交接手續尚未辦理竣事本月十五日仍應暫停開獎相應函達即希轉知所屬各分會通告各儲戶知照等因准此除分函各分會知照外特此登報通告務祈諸儲戶公台洽是荷

上海市國醫公會設立 中國醫學院薛文元啟事

逕啟者茲接受本院之董會委託自本學期起全權辦理院務除建築事宜仍由主席院董負責外關於院內一切事宜均由文元負責處理並敦請蔣教務長暨全體教授復職定於九月十日開學現在繼續招生院章函索即寄此啓

院址上海公共租界老靶子路五七二號

華利貿易公司 順發洋行 經理 地球牌 雙桃牌 奎甯啟事

地球牌雙桃牌各種奎甯片奎甯粉爲渣華萬隆奎甯廠出品久已馳名國內值此夏秋之交瘧疾可慮奎甯以保安全常服此種奎甯並可預防感冒補益身體 惠顧諸君請認明地球牌雙桃牌兩種商標并移玉敝處接洽不勝歡迎之至

華利貿易公司 順發洋行 上海南京路福建路口致富里六號 漢口路一一〇號

各界宜多備地球牌或雙桃牌奎甯 A460

渣華萬隆奎甯廠啟事

本廠所出糖衣二厘重硫酸奎甯片質料優良成分準確行銷中國各省已數十年醫學專家公認爲治瘧疾聖品常服並可預防感冒補益身體惟影戤本廠出品之雜牌僞藥充斥市面羣衆不察每因其形狀相似價值甚廉而購之不知此種僞藥經各方化驗其所含奎甯成分極少甚至於無且混和雜質服之非特無效且蒙其害其價似廉而實則昂貴已極屢經中國政府通令禁售仍難絕跡本廠幾經考慮爲公衆幸福計必需杜絕假冒鑒於現時二厘片之易於僞造特自登廣告日起將糖衣二厘重硫酸奎甯片每片上增印B K二字外加一花圈一圈均係藍色清晰易辨購者祗需認定此種標識即不至誤購贋品其舊時之無印二厘片銷完即止務請各界注意爲要再本廠所出除二厘片外尚有糖衣重硫酸奎甯五厘片三厘片及各種奎甯粉等上海經理處一爲華利貿易公司一爲順發洋行 各界欲購本廠出品者請與該兩經理號接洽爲幸

貴州省政府啟事

本府已遵 行政院公布補充縣長任用資格標準實施辦法之規定組織縣長檢定委員會各方請求錄用者務須先函本府索閱檢定章程然後照章呈送各項證件交會審查幸毋輕勞跋涉謹佈誠悃諸希鑒原

潘序倫會計師 王海帆會計師 聯合保險公證事務所組織成立啟事

敬啟者敝會計師等鑑於國內水火保險事務日趨發達損失賠償事件日見繁多而以公證爲專業以服務於各保險公司及保戶者國人之中尚少所見竊念財產之估值本屬於會計師之範圍而公斷與鑑定亦屬會計師之法定職務爰本服務社會之初衷設立聯合公證事務所於上海河南路五〇五號自即日起開始執行職務期以公正無私之態度爲保險公司及保戶雙方於萬一發生危險損失之時謀一公平迅速之解決並決意革除一切陋習藉以增高此項職業之地位如荷中外保險公司以公證事務委託辦理者定當竭誠以赴也此啟

事務所地址 河南路五〇五號（甯波路口）一樓 電話 九六一一一

潘會計師直接電話 九三五三七 九三八六八

王會計師直接電話 九〇三四五

鑑平法律事務所 張以藩律師受任張瑞生君常年法律顧問通告

本律師茲受張瑞生君之委任爲其常年法律顧問嗣後對於張君一切法益依法保障特此通告 ▲事務所上海四川路二九號（仁記路口）電話一一六六 五一七六

湯有爲律師代表張典琴君担任總經理並改爲義記 協興合記公司股東凌芝榮等爲推定 緊要聲明

茲據協興合記公司股東凌芝榮張祥元黃良生張謝氏陳匡金凌靜生陸鴻藻陳憲梅馮樂常萬文元等稱本公司承攬沙遜房屋碼頭之一切貨物起卸堆裝業務及向德士古公司收取銀錢報告賬目等均歸張君全權處理所有經理凡本公司對外如有銀錢出入或假公司名義爲人擔保等情概由謝君個人負責與協興義記公司無涉深恐外界不知特委貴律師登報聲明等語據此相應代表聲明如上仰希公鑒 事務所海甯路天保里九號

鄭定潔 潘健伯 趙秉紳 律師受任宏泰營造廠法律顧問

茲受任宏泰營造廠聘爲常年法律顧問嗣後如有侵害該廠者本律師等當依法保障之特此通告 事務所南京路大陸商場五一一號 電話九〇六二七

沈佩仁會計師 張葆棠律師 代表通和永礦灰廠宣告清算並召盤通告

茲據當事人通和永礦灰廠代表聲稱本廠開設多年頗蒙各界信用邇因市面不景氣影響營業致週轉不靈無法維持特委請貴會計師律師代表宣告清理並召盤等語前來據此合亟代表通告各債權人於十四日內持同債權憑證來本事務所登記如逾期不來登記認爲自願放棄權利各債務人亦限於十四日內將欠款交付本事務所並希各界接洽盤頂該廠者請至本所接洽可也特此通告如上

沈會計師事務所愛多亞路一二〇號二樓電話一二〇九三 張律師事務所愛多亞路中匯銀行六樓六一七號電話八四五一四

黃宇平律師代表俞榮祿君緊要聲明

茲據俞君聲稱近有不肖之徒假借名義在外招搖不法已極除依法根究外特委託本律師代表聲明嗣後凡款項往來其他文件須由本人簽名蓋章方生效力否則一概不承認各等語前來據此合亟代表聲明如上即希公鑒 事務所四川路五二八號 電話一六五二〇 住宅愚園路 電話一九三三五

高君湘律師代表宋震一解除婚約啟事

茲據上開當事人宋震一聲稱前於民國十八年奉父母之命與徐女士訂有婚約現因彼此意見不合經雙方同意均已協議解除婚約徐女士亦同意另立解除婚約書各不相涉請代表登報聲明等語據此合亟代表聲明如上 事務所南京路大陸商場六四〇四號 電話九一二七三二號

康寧牙膏法律顧問錢定安大律師啟事

康寧牙膏，清香甘潔，芬芳可口，經中外名醫證明，功能爽垢固齒，强胃益體，公認爲國貨中之翹楚，牙膏中之大王也。近來世人樂用，銷路暢旺，故本律師亦樂爲康寧牙膏之法益保障者，特此敬告 各界

本律師事務所（一）四馬路三〇號 電話九〇六八二 （二）七浦路順裕里三號 電話四一九四六

查人偉律師代表濟昌和洪江桐油號警告假冒商標並懸賞嚴緝通告各埠用戶特別注意

據濟昌和洪江桐油號經理來稱本號開設在湘西洪江已久製造運銷全國商標註冊之獅牌桐油各埠用戶久經信任今得各地時有假冒本號獅牌商標冒用他人註冊商標以低廉雜價出售射利用戶受害影響本號信譽爲特警告凡各埠用戶如發現有假冒獅牌者即扣留報告並請如能將假冒之人及偽油送交當地官廳依法嚴辦外其緝獲該項冒牌洪江油者當即酬賞洋二百元儲款以待決不食言特此聲明 事務所愛多亞路一二三號 電話八二〇六六

潘肇邦會計師 沈世儀律師 代表大來機器冰廠 清理 宣告 通告

茲據大來機器冰廠邵榮卿等稱三大股東董燠章趙恩記同人前向中央冰廠訂購冰機以大來冰廠名義營業在各該冰廠均付有鉅額保證金不料於本月十日大華冰廠忽以遲延付款爲由停止解冰又於翌日謄報捕房並派人來廠監視行動妨害營業敝廠受此影響被迫停業委請會計師律師宣告清理等語據此合亟通告各債權人於十四日內持同債權憑證來本會計師事務所愛多亞路中匯大廈三樓三二七號登記以憑核理債務人亦請於十四天內將欠款如數清償送繳至本會計師事務所掣取收條如逾限不理即當依法辦理幸勿延誤此啟 會計師潘肇邦事務所 電話八五二八九 律師沈世儀事務所呂班路三德坊十五號 電話八四三九七

徐傑律師代表夏光酒精廠 美龍香料藥品廠股份有限公司 爲聯合製造酒精啟事聲明

茲據上開當事人等經理及全權代表同稱本公司及本廠謀爲酒精生產合作發展營業起見特先行聯合製造除依合理原則公平條件簽訂契約委請貴律師證明外惟恐兩方利害關係人等尚未週知更請代表登報聲明所有兩方今前茲後對內對外一切權義關係仍舊均歸自己負責各不相涉等語前來據此合亟代表聲明如上

徐傑律師事務所上海香港路五九號銀行公會二樓 電話一九三五九

上海市興業信託社 承造浦東水廠工程招標通告

本社茲擬在浦東游龍路興建自來水廠之水池水塔及辦公室房屋等工程凡在市工務局登記之營造廠能切實證明曾經辦過相類工程價值在本工程半數以上有意承辦者可自八月九日起至八月十五日止七天內先向本社（天津路六十六號）繳務料取閱投標須知填寫工程經歷單並將證明文件送社聽候審查合格後再行通知領取圖樣說明書合同總綱單價表標紙標封等件並隨繳投標保證金二千元（現金或莊票）及圖樣費二百元於八月三十日下午二時半親自來社將標件投入標箱準三時正當衆開標特此通告

江蘇省立上海中學建築工廠招標

本校在滬閔路吳家巷校內建築工廠一座即日起至西門和平路新華銀行領取圖樣及說明書八月十八日投標截止二十日在本校開標此啟

鐵道部招商投標承包首都鐵路輪渡長江號渡輪水險通告

本部首都鐵路輪渡長江號渡輪自本年八月三十一日起續保水險一年凡保險公司具有實繳資本在國幣二百萬元以上營業已逾三年者得於本年八月十四日以前向本部財務司取閱投標章程及說明書並於八月十五日以前將標函連同押表保證金及證明文件封寄本部財務司特此通告 ZA4134

交通部購料委員會招標通告 第二一九號

爲通告事本會茲奉部令標購（一）莫爾斯紙條（二）波紋機紙條（三）各種羊皮紙條（四）印字機紙條（五）打字電報機紙條（六）打字電報機墨帶（七）膠水紙條（八）各種鍍鋅鐵線（九）鋼紋綫（十）隔電子（十一）螺脚（十二）長途電話機（十三）長途電話聽機（十四）架空電纜（十五）硬銅綫（十六）軟銅綫（十七）長途電話桌機各商有願承辦者請向上海北京路二五五號黎業大廈四〇二號本會繳洋五元領取材料規式單等件所有標函須備同式兩份裝入本會標函信封用火漆封固並限於八月二八日上午十一時以前投送本會（逾時不收）即於同日上午十一時在本會當衆開標特此通告 A1387

北甯鐵路管理局招標出售廢鋼鐵料舊料物件廣告

本路唐山新河山海關各儲料所存有廢鋼鐵料共約五千餘噸舊料及廢物八百餘噸現奉鐵道部核准招標出售定於八月三十日下午三時在本局當衆開標願意承購者可向本局材料處計理課取閱詳細說明及投標章程屆時競投可也

中國航空公司招標包運長江滬平滬粵三線新聞報紙啟事

本公司奉 交通部核准招標包運長江滬平滬粵三線新聞報紙自即日起至本月十九日止報名二十日上午十時投標即時當衆開標願意承包者請到廣東路五十一號六樓本公司索閱投標簡章

財政部布告第一〇五號

查民國二十年賑災公債第一期發行債票第十四次還本抽籤業於八月十日在上海銀行業同業公會執行中籤號碼係第二八號凡持有上項債票號碼末兩位與前列號碼相同者即爲第十四次中籤債票計千元票二百張百元票一千張共債票一千二百張合本銀三十萬元應繳附帶息票自第十六號起至第四十九號止共三十四張茲定於八月三十一日起由中央中國交通三銀行開始付款以三年爲期期滿不再償付恐未週知特此布告

中華民國二十四年八月十日 財政部長孔祥熙 A1465 戊

申報月刊 爲全國最有價值之定期刊物 全年十二冊二元五角（郵費在內） 上海漢口路三〇九號 申報特種發行部

五洲大藥房有限公司南京路總店 暫遷營業 開市紀念舉行贈品

敬啓者本公司因拆建新廈於八月十二日起暫遷南京路浙江路東營業開市紀念舉行贈品三星期茲將贈品辦法列下

凡購本牌物品
一元以下者 贈五分良丹一包或固本小藥皂一塊
二元以上者 贈下列物品一件 固本香皂 一三一牙膏 固本藥皂 精美毛巾
五元以上者 贈下列物品一件 大瓶花露水 八兩亞林沙而 小瓶花露水 中號爽身粉
十元以上者 贈下列物品一件 一三一香髮水 一磅亞林沙而

凡購外牌物品
二元以下者 贈五分良丹一包或固本小藥皂一塊
十元以上者 贈下列物品二件 固本香皂 固本藥皂 一三一牙膏 小瓶花露水
贈品以此爲限 恕不類推 惠購固本洗衣皂無贈品
營業部電話 九四〇六七 九五八七一 配方處 九二六九〇

時評

公司股票不能流通之原因何在

鑒

日前本報時評討論工商業吸收資金問題。曾謂我國公司股票無公開行市與流通機關。求者難。求售者難。售成爲不能流通之證券。此固我國一般公司股票之現狀。然其原因究何在乎。請就此點作一番歷史的檢討。

考我國證券業之發軔。最初實以「股票公司」之名稱爲號召。當歐戰初興。我國實業蓬勃一時。股票交易亦頗繁盛。當時公司股票若招商局·輪船公司·大生紗廠·商務印書館·漢冶萍公司·等在市場活躍之狀。至今猶深印於我人腦際。而公債交易則以發行數量有限。僅居備位而已。然而曾幾何時。歐戰告終。一度興盛之實業大都一蹶不振。影響所及。股票市場之基礎摧毀殆盡。公債交易乃代興而獨占市場。及至信交風潮發生。投資者惑於利益之優厚。頗多囊括所有以應。不意一敗塗地。資金擲於虛牝。一般投資者於此乃不得不稍有戒懼焉。

公司股票之被擯於市場。固屬時勢及環境使然。然而若干公司因經營不善而信用失墜。亦其重要原因。囊昔中華國民製糖公司之創設。發起人振臂一呼。投資者不可謂不踴躍。卽內地人士。亦多兼程來滬。要求入股。方期國民之投資興趣從此逐漸引起。不意又以事前之設計欠善。與主持者之事業失敗。未及正式開工。卽陷於不可收拾之地步。十餘年來雖經多方籌劃。迄無復興辦法。至於往昔曾以營業優異著稱。而因主持者不循常軌。過度擴充。卒蒙無可挽救之損失者。尤所在多有。凡此工商業中失敗之事實。足以影響全體公司企業之信用。此今日我國公司股票之所以不易流通也。

抑近年證券市場因一般商人熱中投機之故。其營業以公債之期貨買賣爲生命綫。現貨交易不過聊備一格。無足輕重。於股票買賣自更置之度外。前聞所外人士有另組股票交易所者。乃因倉猝開拍股票。現貨交易種類龐雜。交易寥寥。未及半月。遂復歸於有行無市。良以公司股票名目衆多。公司內容彼此互異。不僅一般人士對之無深切之認識。卽證券業者恐亦少研究之素養。此類參考刊物。又絕無僅有。投資者問道無由。何從引起投資之興趣乎。

今後欲求公司股票之重復活躍於市場。自應從一般商人減少其投機心理。經營實業者樹立其社會信用始。

圻琛兩艦 編入第三艦隊 謝剛哲到京請示

【南京】第三艦隊司令謝剛哲、因圻琛兩艦已奉蔣委員長令編入第三艦隊、暫時駐紮長江、特由粵來京接洽、十四日晨抵京、午夜該司令駐京代表歡宴、晚圻琛兩艦長設宴爲謝洗塵、謝在京俟將兩艦事接洽完畢卽返青、（十四日中央社電）

【青島】確息、第三艦隊司令謝剛哲十二日晚九時搭膠濟路一次車去濟、轉京向中央請示圻琛兩艦撥歸第三艦隊管轄事宜、（十四日中央社電）

【南京】第三艦隊司令謝剛哲奉令將海琛海圻兩艦撥歸該艦隊統轄、爲請示歸隊手續並報告防務、由青前來、十四日晨抵京、下午分謁朱培德·陳策·等報告、並請示一切、（十四日專電）

蘇記者代表團 昨仍繼續請願

【南京】蘇各縣新聞記者請願代表團、十四晨七時集中中央飯店、七時半出發、先至中政會請願、正値開會、當由常會葉楚傖接見、各代表向陳請願意旨、葉表示全部容納、並謂此案已交本會法制組審查、此卽重令原則交立法院復議準備、各代表復詢修正可至如何程度、葉復答、旣準備修正、自當痛快修正一下、大約各地新聞界所提出意見、都可分別修正、本人前亦爲新聞記者、斷不因現在不爲記者遂忘記者痛苦、各代表表示滿意、復請葉對此事始終主持、葉答極願爲諸君代表、冀使諸君滿意、各代表認爲滿意、當至司法院請願、解釋刑法出版、請對記者過失行爲一罪三罰問題、由秘書謝冠生接見、允將各代表意見轉陳居院長、十一時各代表始相率返寓、下午二時半、該團復推代表、並聯合首都新聞學會、平津滬漢各埠駐京記者、分爲三組、携帶三擴大請願團體連署共同請願說帖、分三組出發中政會議法制組、在京中委、作擴大請願、第一組程起趙英沈九香孫德先胡覺民五代表、分謁陳公博馬超俊焦易堂均未値、當將三團體說帖留呈、第二組爲趙敏恒廖葆昌包明叔三代表、分謁邵元冲葉楚傖朱家驊羅家倫葉楚傖李懿均未値、晤邵元冲氏、對各記者提出意見、甚表同情、允於中政會法制組開會審查時、力任斡旋、第三組陳銘德孫昭愷曹大縱王愼武四代表、分謁王世杰谷正綱覃振鄧飛黃、覃鄧因公外出未値、王對三團體所提說帖、表示全部接受、允於法制組開會時提出從長討論、谷表示輿論爲民衆精神、現値此民氣消沈、政府尤應提高輿論威權、發揚民氣、新聞界亦應與政府切實合作、本人對新聞界呈請修改各點、認爲十分正當、甚願從中贊助、最後谷復謂最近中政會法制組、(曾)一度交換意見、僉認此次出版法修正條文、未免矯枉過正、核之法制組前定原則、亦欠符合、重訂原則再交立法院復議修正、實有必要云云、詞意甚爲懇摯、各代表均爲感動、傍晚始返、又蘇各縣請願團、決組江蘇新聞學會、除原推鎭江無錫吳縣三縣負責籌組外、另加推武進江陰常熟宜興江都南通六縣參加籌備、又推鎭江無錫吳縣三縣爲籌備會常委云、將籌備地點、暫定無錫、一切籌備事宜、暨請願團善後事宜、均由無錫主持、四、本屆來京請願代表全體作爲江蘇新聞學會發起人、由籌備會以全體發起人名義向蘇省黨部呈請立案、（十四日專電）

李曉生 任銓叙部次長 昨經中政會決議

【南京】中政會十四日晨、舉行第四七〇次會議、出席葉楚傖·陳果夫·居正·孔祥熙·吳敬恒·李煜瀛·朱家驊·陳立夫·褚民誼·傅汝霖·李宗黃·白雲梯·郭春濤·谷正綱·蕭忠貞·克興額·張道藩·焦易堂·茅祖權·王陸一·羅家倫·洪陸東·鄧飛黃·石瑛·馬超俊等三十餘人、陳果夫主席、決議案採錄如下、㈠銓叙部次長仇鰲辭職照准、以李曉生繼任、㈡監察院監委楊天驥辭職照准、（十四日中央社電）

甘肅同鄉 請特赦金樹仁

【南京】甘肅同鄉聯呈中央、謂金樹仁被判有期徒刑、查所訂新俄臨時通商協定、現早失效、無損國家主權、請予以特赦、（十四日專電）

南非華僑滙欵賑災

【南京】僑委會十四日又接南非杜省華僑賑災會電、匯英金三百鎊、賑濟江河水災、（十四日中央社電）

旅菲華僑被逐說不確

【南京】報載菲律賓華僑二萬被迫出境、僑委會特電馬尼剌領館查詢、十四日已接復電、證明完全不確、（十四日中央電）

中南銀行呈准換照

【南京】中南銀行添辦信託業務兩部、已呈由財實兩部准予換發執照、（十四日中央社電）

贛蘇瀆職法官受懲戒

【南京】贛臨川地方法院看守所長寗儒粹吸烟侵佔犒擱瀆職一案、經監委王平政提劾、並經審查成立付懲後、現經中懲會議決、免職幷停用一年、又監委巴文峻彈劾蘇泰興承審周驪穉延宕判一案、亦經該會議決記過一次（十四日中央社電）

國營招商局 船期廣告
江安快輪准於八月十五日星期四晚開往漢口沿途各埠均靠
江華快輪准於八月十九日星期一晚開往漢口沿途各埠均靠
新江天快輪准於八月十五日星期四下午五時開往鎭海甯波
海晏快輪准於八月廿一日星期三晚開往溫州
新豐快輪准於八月廿一日星期三上午六時開往威海衛烟台天津
海亨快輪准於八月十七日星期六下午三時開往汕頭香港廣州
本輪電話八二一六〇 八三三二六五

三北公司船期廣告
甯興快輪准於八月十五日星期四下午五時開往鎭海甯波
新浦快輪准於八月十六日星期五晚開往漢口沿途各埠均靠
船期問訊處 海利快輪准於八月十七日星期六上午九時開往青島
海瑞快輪准於八月二十日星期二午時開往溫州瑞安
遇順快輪准於八月廿一日星期三上午六時開往福州廈門
新江大快輪准於八月十七日星期六下午五時開往普陀
電話一一五八三一九號 上海外灘九號招商總局客票處 轉接十號分機

N.Y.K. LINE 日本郵船公司 淺間丸 准於八月二十一日上午七時半由滙山碼頭開往香港
船票特價 一等美洋四十五元 二等美洋三十元 特三等美洋十元（西餐加洋五元）
如蒙惠顧請駕臨敝公司客票部或買辦室洽之 上海外灘三十一號電話一二八四二號

達興輪船伸駛黃巖通告
敝公司茲准台州旅滬同鄉會暨各幫客商來函要求派船伸駛黃巖以利交通敝公局素以服務社會爲職志但爲遵台州各界及客商之命與便利黃巖交通起見自當勉盡棉薄特派達興快輪自本月廿日起每逢星期二由申開往定海石浦海門黃巖星期六由黃巖開回海門石浦定海上海如蒙搭客裝貨無任歡迎謹此通告諸希公鑒 聯安航務公局謹啓
再此次達興輪因避風誤班且伸駛黃巖尙須在滬修漆延至本月二十日（星期二）開駛特此附告

掘港大豫鹽墾公司清理處通告未領地各股東 準期繳銷股票淸結工程費領田自管 啓
自乙丑年第九屆股東會決議各股東每股準貼公司未了工程費洋一百元繳銷股票領田二十五畝自行管理其未領者以租息扣抵並認息一分八年以來繳費領田者五分之四尙有遠道股東或未明經過情形者遲未結領本年度行淸理亟待結束除專函奉達並附租單外特登申新兩報通告未領地各股東務於二十四年九月十日（舊曆中秋）前携帶股票息單分田憑單全份及每股結欠未了工程費洋六十七元到掘港本處調取驗契登記憑證領田自管幸祈注意此啓

蘇州總號 上海南號 上海北號 雷允上誦芬堂藥鋪 精製夏令要藥 廣告
痧藥蟾酥丸 崇治中暑觸穢絞腸腹痛吐瀉一切痧症
臥龍丹 崇治暑熱伏邪不省人事上吐下瀉小兒驚風等症
八寶紅靈丹 崇治絞腸腹痛不省人事之症
諸葛行軍散 崇治四時感冒驟然邪閉濁陰內伏濁陰失降乃痧症之聖藥也
精製猴棗散 崇治小兒初誕一切起病則氣湧氣喘痰塞咽喉傷命之憂或鼻塌可能起死回生之功詳細載明仿單
紫金錠 崇治時邪熱閉痧脹腹痛小兒驚風
辟瘟丹 崇治時邪瘟疫霍亂腹痛觸穢成痧以及感受山嵐瘴癘之氣
奪命丹 崇治時疫流行霍亂吐瀉絞腸腹痛手足冷麻脈伏諸症
午時茶 崇治感受寒食積滯中暑霍亂乍寒乍熱腹脹等症
六神丸 崇治時邪瘋痧爛喉丹痧喉風喉癰雙單乳蛾及一切外科諸症
駐車平安散 崇治中暑觸穢霍亂吐瀉
白平安散 崇治頭暈目眩鼻塞等症
靈寶如意丹 崇治中暑觸穢頭眩目暈及小兒外科驚風諸症
純陽正氣丸 崇治天行時邪感觸穢中滿神虧腹痛吐瀉及小兒驚風痢疾諸症
神麴 崇治中暑受寒腹痛吐瀉水土不服等症
藿香正氣丸 崇治感受四時不正之氣頭眩腹痛霍亂吐瀉等症
馬寶 崇治文武痴癲痰迷心竅氣急痰喘以及小兒痰厥等症服之應效如神
注意今天 本堂北號飲片部邇顧一客要求於陰曆望及陽曆十五號循例特別優待一天
蘇州總號城內閶門西中市大街第一百十九號 電話一九五號
上海南號法租界民國路興聖街口二百五十一號 電話八二五八六號
上海北號公共租界北河南路天后宮橋北堍三十號 電話四五三三四號
（注意）本堂向無在外抖售之人早經登明有年近因奸僞之徒竟敢冒稱店員在外抖攬招搖誠恐客爲其欺致受損害賜顧諸君務祈直接交易庶無貽誤除嚴密偵查呈請究辦外特再緊要聲明又本堂上海南北二號往來郵政於民國念三年起爲手續便利起見全歸北號郵政部一處管理
雷允上誦芬堂總北南號謹啓

中央補助陝省經費

【南京】陝省近因開發西北費用浩繁、中央已准予補助、現由財部令知該省、自本年度起、所有該省各項國稅欵項、向解特派員公署者、由各稅收機關逕解財廳領用、（十四日中央社電）

浙贛林墾調查完畢

【南京】實部派往浙閩贛三省考察之第一期林墾調查團調查員、已由贛返京、俟另一調查員日內由閩返京後、卽會同編制調查報告、（十四日中央社電）

制止蘇徵房捐 行政院令財部核辦

【南京】蘇省府當徵各縣房捐、寶山縣電請政院制止、政院交財部核辦、（十四日中央社電）

何應欽在京邸靜養

【南京】何應欽返京後、每日均至中央醫院施行注射、治療肝病、至十三日止已畢、十四日起遵醫囑專在私邸靜養、大約經相當時期後、或須再赴滬、請諾爾檢查、然後決定根治方劑、（十四日中央社電）

黃慕松呈請辭職

【南京】蒙委會委員長黃慕松、以責任綦重心力交瘁爲詞、具呈行政院、請辭委員長職、行政院將予慰留、（十四日專電）

日領須磨到行政院訪問

【南京】日本駐京總領事須磨、十四晨到行政院、見秘書黃濬、有所訪問、（十四日專電）

全國會計師登記人數

【南京】實部辦理全國會計師總登記、審查合格、發給證書者、自二十一年一月起、至二十三年底止、人數爲六百九十一人、部將姓名公開、以憑執業、（十四日專電）

內政部 解釋違警罰法疑義

【南京】福建省府以違警罰法規定、旅店確知投宿人將有刑法上重大犯罪之舉動、不秘密報告公安局所應受懲罰、現新刑法七月一日施行、並無此項規定、適用上不無發生疑義、內政部解釋、違警罰法第三十三條第四款、旣係根據舊刑法第一百六十二條而規定、新刑法雖將該條刪除、在違警罰法未修正以前、仍應依據舊刑法所定犯罪程度標準、而爲處罰、至其已違舊刑法第一百六十二條之犯罪者、依新刑法雖不構成犯罪、但因其與社會秩序影響甚大、亦應處以違警之罰、以維公安、十四日由部咨復閩省府、並通行各省市查照、（十四日專電）

袁良驊到京 向實部報告漁政

【南京】實部護漁辦事處主任袁良驊、因與海部磋商護漁事宜、及向實部報告漁政、十四晨抵京、袁談、滬魚市場工程已完成什九、預定下月初開始營業、資本方面本爲官商合辦、官股五十萬、已由實部撥付、商股因市面蕭條、無力繳出、現由部墊出五十萬、餘數或將仍由部陸續撥墊、將來營業制度仿日本中央卸賣市場辦法、採用經紀人制、各項規程及經紀人名額、正審核中、將來漁民佣金、規定擬百分之十、經紀人與場方各拆一半、同時爲調劑漁場資本、將由市場向銀行界代借大量欵項、貸給漁民、刻亦在洽商中、（十四日專電）

湘省請撥欵放急賑

【南京】湘省本年水災特重、何鍵前請振務會動用二十年撥湘工振美麥欵項移充急振、該會函經委會准暫借二十萬元、交省府會同湘水災善後會、先擇湖濱災重區域、散放急振、並呈准行政院、在救災準備金項下撥助十萬元、俟該省被災詳報到會、卽行撥付、（十四日專電）

青漁鹽實驗區將成立

【南京】財實兩部籌設之青島漁鹽實驗區、已大致就緒、日內將成立、組織章程及制度大要、由財實兩部派代表各一人、當地漁業主管長官一人組織之、職掌、㈠關於漁鹽之試驗及研究事項、㈡關於當地鹽務機關之配製及發放漁鹽之指導事項、㈢關於改良漁鹽運銷之研究事項、㈣關於調查漁業購用鹽狀況事項、㈤關於其他實驗事項、實驗期間、暫定二年、（十四日專電）

蘇民廳核准 三縣試行警管區制

【鎭江】民廳核准宜興嘉定南通三縣試行警管區制、崑山爲省學警實習區、（十四日專電）

蕭振瀛赴津謁宋哲元

【北平】蕭振瀛今晨離平赴津、謁宋哲

徐永昌 入協和醫院治病

【北平】徐永昌今晨赴協和醫院診病、俟病痊再出院、據徐左右談、徐定今日下午謁王克敏、沁河水災被淹有五六縣、此後如無大雨、災象可不致擴大、同蒲路由太原至運城段約六百餘里、下月可竣、由太原至風凌渡距離九百餘里、下月可開工、（十四日專電）

平浦北上車到平誤點

【北平】平浦北上車、昨晨因在津浦路南宿州站被出軌貨車擋道、計誤點三小時半、到平時間原爲今晨八時十九分、延至十一時四十九分始到平、（十四日專電）

清水飛張垣卽返平

【北平】日大使館參贊淸水、今晨由南苑機場乘機飛赴張垣公幹、下午返平、（十四日專電）

冀省府 獎勵唐山公安分局長

【北平】豐潤縣日人小島、被匪徒綁去、撕票後經唐山公安分局豐察努力踩緝、結果卒在唐山捉獲正凶、現冀省府以該分局警長破案有功、特頒發獎金四百元、以示鼓勵、（十四日專電）

高橋由察回平赴津

【北平】日使館武官高橋、前乘機飛察、今晨回平、（十四日專電）

【天津】十四夜平使館武官高橋來津、（十四日專電）

西安北平 續設古物陳列所

【北平】許修直在平會召集古物保管委員開會一次、西安北平兩辦事處、繼續設立古物陳列所、經費增一萬六千元、（十四日專電）

谷鍾秀昨抵平

【北平】谷鍾秀前奉省府令接收臨城鑛務局事畢、於十四日晨來平、出席十七日舉行之冀稅捐監理會常會、並候謁商震、（十四日中央社電）

唐山各工廠緊縮

【天津】唐山各大工廠、如啟新德盛等、

平印刷局善後問題

【北平】財部平印刷局停業後、千餘工人驟形失業、袁良特電財部請速定復業辦法、以免久延、發生意外、又該局長吳大業擬日內赴京謁孔財長、請示善後辦法、並定十六日宴平各界領袖、說明一切、工人方面態度仍甚沉靜、（十四日中央社電）

津市天空發現怪星

【天津】十四日晨一時十分、本市天空發現一怪星、光度極强微藍、旋向東南流去、尾隨小星無數、（十四日中央社電）

王用賓昨由察抵綏

◉歸化 王用賓十四日晨由察抵綏、各界要人暨晋同鄉到站歡迎者百餘人、王下榻綏遠飯店、定午後視察綏監獄看守所、十五日上午視察高地兩法院、並對司法人員訓話、下午或將赴包頭一行、預定十六日東返、沿途視察豐鎭大同法院監所、返平後擬勾留兩日、將復查各法院審判成績、及監犯工作情形、然後轉保定石莊及山西視察、王談、韓復榘對司法經費極力幫忙、矯正法界貪汚、積壓案件甚少、故魯省司法氣象一新、冀平津法院監所規模宏大、間因經費困難、然大都守舊、途中余已勉其力求改進、察省高地法院及監所規模雖小、精神尙佳、富有朝氣、審級改組與新刑法實施後、各省方在積極推行中、一時尙未看到若何成績、（十四日中央社電）

青市四錢莊 經理收買現洋被拘

【靑島】天合祥成等四錢莊、收買現洋、私販運出口、被公安局查出、十四將四號經理逮捕訊辦、（十四日專電）

俞棪離青返京

【靑島】俞棪在青事畢、十四晨乘機飛京、參加鐵展各路人員及售品廠商、連日陸續歸去、（十四日專電）

漳州米禁開弛

【廈門】漳州奉省府令、米弛禁出口、運泉屬濟災後民食、（十四日專電）

藥房均售

黃色素製劑 ●注射藥液 ●內服片劑

果能克淋

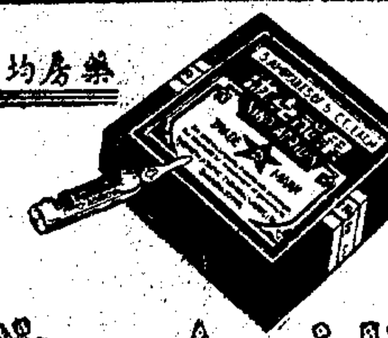
Sino-Acridin

黃色素具強大之殺滅淋菌功效。已為中外各國新藥界所證實。

果能克淋為科學方法製造之黃色素製劑。用後即從血中排出強力之殺菌色素。注射內服。均具同效。不論急慢性淋濁。均可使用。凡用他種方法治療而不能奏效時。望即改用本品。定可得滿意之效果。

上海新閘路一千零九十五號 新亞藥廠發行

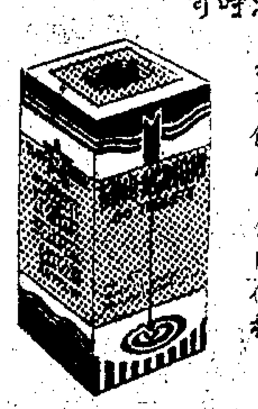

注射液有一%五%二%五公撮與十公撮各種包裝 內服每管二十片每瓶六十片裝

NO.52

神速方法可得白美動人之牙齒

請即用 固齡玉刷牙 而察其如何迅速變為潔白。殊足令人奇異。君當見及固齡玉之改善牙齒外表。決非他物所能及。並可於頃刻之間。使齒與膜皆潔白。請即日起試用 固齡玉牙膏

美商 同益洋行 中國經理 ××—14

固齡玉牙膏 KOLYNOS

戒煙論

本書為科內專家醫學博士李武城所著、詳述近代各種戒煙之方法及其效力著者根據十餘年之研究及經驗、對於各種方法之利弊加以切實之檢討、指示正當之途徑、條分縷析、言論透澈、戒煙者讀此書後、即能得悉戒煙之正軌、不至誤入歧途、每冊實售一角、郵票通用、寄費一分、出售處成都路修德新邨李武城診所、電話三三一一四一

周振禹醫師診所遷移通告

本醫師現遷移至原診所對面四樓四百零八號、即日照常應診、電話九三五五七號、掛號處謹告

阿墨林

脚趾濕癢

一滴即靈

—去濕 止癢 消毒 殺菌—

又主治乾癬濕癬癩疥瘡及頭皮各症、若用不良藥品非但無效反使皮膚劇烈難治、如用內服藥品易使濕氣關住以致發生他病、惟用「阿墨林」功效最為靈速、藥到立即病除、一試便知

⊙各處藥房均有出售

上海北京路二六六 百昌行經理

美國劃為防區

阿留申島西端

太平洋建空軍根據地之初步

【華盛頓】羅斯福總統昨日下令、劃阿留申羣島之西端為海陸軍之防區、此間觀察者認此舉為太平洋方面建立空軍根據地之初步、美國海軍將佐欲於阿留申羣島建立空軍根據地、為時已十餘年、蓋此一計畫實現後、可使遠程飛機與海軍協同動作也、同時海軍將佐於半程島・威克島・及關島方面之航空設備亦有計畫、且謂美國放棄菲島之後、僅可於關島設一海軍根據地、以此地港口險要、易守難攻故也、又據觀察者言、現有條約雖不許於阿留申島半程島威克島及關島等地建立防禦工程、但預備工作如港灣設備無綫電台等等、固不妨從事進行也、（十三日國民電）

東方剪風號安然飛抵中島

⊙半程島 東方剪風號飛機今晨六時零六分於檀香山出發後、已於下午五時三十分鐘（太平洋標準時間）抵此、（十三日國民電）

德當局否認派考察團赴滿

柏林日使署亦稱未有所聞

【柏林】最近傳聞德國擬派考察團往「滿洲國」、哈瓦斯社訪員頃以此說詢諸德國經濟部外交部、日本大使館及領事館、僉稱不知其事、日本商務參贊則謂、曾在日本報紙見有此訊、但渠並未聞有德國經濟學家遊歷遠東之說云、此外德國遠東協會及日德協會對於派員前往「滿洲國」之訊、亦毫無所聞（十三日哈瓦斯電）

挽回東非戰禍 艾登挾策蒞巴黎

英法意三國會議今日開幕

從經濟方面覓求解決方案

【巴黎】三國阿事會議明日將於某負責者對路透訪員所稱熱切而無所謂悲觀與樂觀之空氣中開幕、惟一般人士之意見、多抱悲觀、衆覺英國實操解此難題之鑰、但現除艾登外、無人知英國將有何建議者、艾登已於昨晚抵此、新聞訪員候之者甚衆、艾登未向發言、即驅車赴英大使署、

據倫敦路透電稱、英國對於三國談話、將予以密切之注意、英國一般輿情、現深知意阿戰禍發作後、所將引起之遠大後果、英國現覺意阿爭案雖屬困難、且現已臻緊急之階段、但現若能使之回至平心靜氣以事研究之點、則仍有解決之道、現望三國之談話或能達此目的、英政府在過去數星期中曾透澈研究大局之各面、經濟一點亦經涉及、故艾登此次當能提出建設的建議、以供諸代表之討論、此項建議對於爭議之雙方、絕不施用壓迫、且可於協定能使雙方接受的一種計畫之工作、大有裨益、目下所可行者、為和戰兩途、若不求和平解決、則自必訴諸武力、英國之意見、苟出於戰之一途、則勢必不顧三令五申之條約義務、而歐洲之阢隉不安、將為更甚、蓋一切國際契約之價值、於是均將使人懷疑、即此一點、已足使遠處局外之各種族發生反響、而不堪收拾矣、來料三國會議將由法總理賴伐爾主席、意國之代表為阿洛錫男爵、會議之結果、將報告九月四日集議之國聯行政院會議、（十四日路透電）

英法談話開始

艾登陳述英國觀點

主以經濟利益許意

政治割讓表示反對

【巴黎】英法兩國代表團、於今晨十一時在外交部舉行第一次談話、討論意阿問題、至十二點十五分始畢、英國方面出席者為不管部大臣艾登・駐法大使克拉克爵士・外部常務次官汪西泰爵士、法國方面出席者為總理兼外長賴伐爾・外部政務司長巴日東・外部機要秘書羅沙、賴伐爾繼向報界發表公報、謂彼將於明日與意大利代表阿洛錫會晤、星期五日則與艾登阿洛錫舉行正式會議、（十四日哈瓦斯電）

【巴黎】據哈瓦斯社外交訪員探悉、今晨英國不管部大臣艾登與總理兼外長賴伐爾舉行談話時、艾登僅向賴伐爾陳述英國對於意阿爭端之觀點、英國政府主張以一九〇六年、及一九二五年十二月二十日英意兩國互換之照會為基礎、以成立關於阿比西尼亞之協定、查一九二五年十二月二十日英意互換之照會內、允許與阿有關係之各國獲得經濟發展之均等機會、但政治的優惠權則應加以擯斥、該宣言並許意國在阿國獲有廣大勢力範圍、以從事經濟開拓、惟柴那湖及尼羅河上游各支流沿岸地方、則應保留作為英國利益範圍、此項宣言所規定之原則、本可訂結一種條約、嗣因阿國政府對於條約草案不能同意、故作罷論、目前英國並未欲在阿國獲得何種新利益、且準備支持意國之經濟要求、惟政治的割讓、則為英國所反對、蓋因阿國為獨立國且為國聯會會員國、如其領土完整一旦破壞、則勢必危及以國聯會為基礎之集體安全制度也云、至於賴伐爾則竭力主張意阿爭端必須獲得和平解決、蓋不然則恐難免在國際間引起嚴重之後果也、本日英法談話之內容大體如是、明日意國代表阿洛錫抵巴黎後、當可以意國政府主要觀點向賴伐爾有所陳述、至於正式談判則將俟星期五日三國代表舉行會議時方行開始、（十四日哈瓦斯電）

【巴黎】艾登爵士昨晚抵此、將於今晨與賴伐爾外長舉行預備談話、晨報希望兩人之談話、能闡明英國是否準備以經濟利益讓予意國、藉此解決意阿爭端、抑仍拒絕考慮意國要求之政治的解決、日報則稱、英國建議重新分配殖民地為不可能、但可望提出建設性之計畫、許意國在阿比西尼亞獲得一部份經濟利益但該報對於意國是否願接受此項解決辦法、則模稜其詞、蓋意國一再聲明政治的與軍事的控制阿比西尼亞實屬必要也、（十四日國民電）

【巴黎】倫敦電稱、艾登爵士將挾解決意阿爭端之重要方案以俱來、引起此間之注意、艾氏可於今晚抵此、此間政界期待甚殷、盛傳艾氏將主張重新分派殖民地、以挽回意阿戰事、新聞報稱、英國必須負擔此項建議之代價、而以一部份英屬索馬里讓與阿比西尼亞、巴黎日報謂不得重視此項建議、蓋此項建議未必能較艾登最近在羅馬向墨索里尼提出者更進一步也、（十三日國民電）

【巴黎】討論意阿爭端之英法意三國會議、舉行在即、據晨報駐倫敦訪員所知、英國代表團業已奉令、在經濟方面覓求一種解決辦法、俾為意阿兩國所能接受、目前意阿爭端之局勢、較之最近數日已有進步、當時英國閣員、主張三國會議當僅就法理觀點研究條文、（指一九〇六年英法意三國條約）而不可越出解釋條文之範圍以外、但現則此項態度業已轉變、推厥原因、實係不管部大臣艾登之功、緣艾氏曾經指出歐洲國家調解意阿爭端若歸失敗、則其影響及於國聯會與集體安全制度者實至嚴重也、據晨報訪員所知、艾登業已奉令便宜行事、惟政府仍囑其審愼將事耳、又據巴黎迴聲報駐倫敦訪員宣稱「英國不管部大臣艾登今日與賴伐爾總理兼外長商談阿比西尼亞問題時、擬提出一種強有力之理論、以勸法國聽從、即法國苟不贊助英國之見解、而對意阿之衝突不加反對、則歐洲集體安全制度必受致命之傷、英國將退處幕後、即使法國受德之威脅、亦不出而助法、至於維持奧國獨立之工作、英國亦將置之不問不聞、概括言之、英國對於德奧合併一事、將不復予以反抗、一聽德國自由行動是也、上項消息、英京人士現均不加諱飾矣」云云、（十四日哈瓦斯電）

英國三項建議

意能否接受尙屬疑問

【羅馬】意國報紙競爭評論巴黎之三國會議、但態度頗為謹愼、對於會議之結果均不作預測、外國報紙所載之解決辦法均被斥為無稽、惟意大利日報詳細討論英報所載解決意阿爭端之三項主要建議、「第一以巨大經濟利益讓予意國、第二規定意國如承認不向阿國開戰、則重新釐定代管地及殖民地、使意國亦蒙其益、第三由國聯代管阿比西尼亞、其他意國報紙亦均登載此項建議、但均未提及意政府將予以接受或拒絕云（十四日國民電）

法國舉足重輕

東非問題影響歐局

英意異見未易消除

【巴黎】據此間今日消息、法國總理賴伐爾現正待阿比西尼亞國王遞來秘密牒文、該牒將為本星期五英法意三國會議之基礎、按意阿問題對於歐洲之現狀、今似已更有影響、法國則處於舉足輕重之地位、至於英意兩國意見之紛歧、可以最近之消息見之、據稱英國已將大批毒氣預防罩運往馬爾太、並在該處附近設置水雷、馬爾太為英國在地中海之海軍根據地、距意國之西西里島僅四十五英里云、（十三日國民電）

美國密切注意

【巴黎】阿比西尼亞出席國聯會之代表哈華里亞今日聲稱、阿國皇帝寧願以經濟權益讓與他國、但不欲與意大利云、哈氏有此聲明之後、美國對阿興味頗趨濃厚、故美國駐法大使今日亦聲稱、美國對於英法意三國會議、將保持密切之接觸與注意、又據一般人觀察、英國對於東非問題所以如是關心者、蓋恐意國征服阿國之後、將藉口保持新領土、於紅海中建立海軍根據地、威脅英國通印度及遠東之航路耳、（十四日國民電）

隨時通知美日政府

巴黎會議情形

【倫敦】英法意三國在巴黎舉行會議時、英國政府將以談判經過情形、隨時通知美國政府、頃據每日快報駐巴黎訪員稱、日本政府亦將與美國一例看待、予以通知云、（十四日哈瓦斯電）

英史諾登披露一函

指國聯延宕之失策

【倫敦】英國前任財相史諾登今日在泰晤士報披露一函、「謂國聯之拖延策略、適中意國之計、蓋意國目前目的在從容完成其作戰準備也、意相墨索里尼已明白表示渠將攻擊阿國而征服之、渠已宣佈之旨趣、在與國聯相抗、如國聯不與之較、則國聯休矣、其後果之慘惡、有不堪設想者、各殖民地必發生嚴重事變、此種時局含有另一世界戰爭之各種要素云、（十四日路透電）

阿國致文國聯

訴各國禁運軍火欠公允

【日內瓦】阿比西尼亞代表駐法公使哈華利亞德、頃照會國聯會秘書長愛文諾、抗議國聯會若干會員國對於意阿兩造、採取不公允之偏面行動、該照會內稱、「關於意阿爭端之仲裁程序、現雖重行開始進行、然意大利政府仍繼續以軍隊械彈運往東非、意國軍械廠趕造大批軍火、其為供敵對阿國之用、已無待明辨、至於阿國、則並無官營或私營之軍火工業、阿國政府欲向國外獲得防衛武器、悉遭禁阻、各國均禁止軍火運至阿國、此種辦法、寗能謂為公允之中立態度乎、國聯會行政院將坐令事態惡化、而無動於中乎、相爭之兩造、其一造為一大國、則准許其使用一切資源以從事侵略、反之另一造為尊重和平及國際諾言之弱小國家、則竟不許獲得武器、以保護其領土獨立、此種不公平之待遇、國聯會行政院是否聽任其長此不變乎、阿國人民初未威脅任何他國、國聯會行政院是否將坐令其遭人屠戮而不負責任乎」云云、（十四日哈瓦斯社電）

阿京保護外僑周密

頒布警察規程五條

⊙阿比西尼亞京城 阿國政府對於境內外僑、晨已採取各項安全保護措置、猶嫌未足、頃又頒佈警察規程五條、㈠關於人民置備及運輸武器之規章、㈡警察得隨時搜捕形跡可疑之本國人民及外僑、㈢增加街道警察及便衣警察之名額、㈣各主要十字路口增加警察崗位、㈤巡邏隊人數增多一倍、（十四日哈瓦斯社電）

海外意僑編成黑衫軍隊

【羅馬】墨索里尼今日已准以海外意人投效者編成黑衫軍、該軍分四大隊、每隊千人、由海外意僑事務局督理加里尼大佐統率、迄今已收到投效書一萬二千份、因檢驗體格極為嚴厲、故料被擯者為數必多、（十四日路透電）

意屬愛利特里公共工程成績報告

【羅馬】意大利日載登載意國駐東非洲高級委員德波諾對於最近六個月中意屬愛利特里舉辦各項公共工程之成績報告書、據該報告書所稱、瑪薩華港本為最大最安全之紅海海口、以前每日僅能由該港運貨三百噸、現將港口擴大、每日可運輸貨物三千六百噸、堆棧船塢及油池均經建造完成、自瑪薩華港至阿斯瑪拉城之火車、向來每日開行列車二次、現已增至六次、此外改良道路計劃、已完成者計修復原有道路共計一百零九公里、建築新路共計三百零六公里、又在伊里特里亞境內修復舊井十五口、穿鑿新井六十二口、至於阿斯瑪拉城人口向僅四千五百人、現增至五萬五千人、該地正建造自來水管、落成後每日可供給飲水三百七十五加侖、境內原有醫院已經擴大、電話亦經裝置云、（十三日哈瓦斯電）

⊙亞力山大 意屬特利拍里當局業已編成若干勞工隊、運往愛利特里服役、此項工人大概由特利拍里東部徵募、埃及與特利拍里之交通已因此完全停頓、蓋阿刺伯人深懼越過國境後將被迫服役也、人民之親阿精神、可由埃及阿國領事館所受之歡迎見之、據謂該領事館不久將昇格為公使館云、（十三日國民電）

法意軍事談判

將在巴黎賡續進行

【柏林】柏林日報羅馬電稱、法意軍事談判、始於葛梅林將軍最近訪羅馬之時、不久將在巴黎繼續進行、意軍參謀長巴在加里將軍本月底將赴法報聘、法意軍事協定規定意政府得撤退法意邊境駐邊軍、（十三日國民電）

英國航空路綫將有遠大變更

樸資茅附近設根據地

遠東航公司組織成立

【倫敦】照航空部與帝國航空公司現籌議之計劃、英國航空路、今後將有遠大之變更、據正誼晚報航空訪員今日稱、當局現議在樸資茅附近建一航空大根據地、以供飛艇與載客大飛機之需用、帝國航空公司與將來大西洋航空公司之空運、均將由克羅登飛行場移至該地、惟赴歐陸之英國航空、仍將以克羅登飛行場為起落點、該訪員又探悉赴印度新加坡澳洲與開浦之空運、將來必全用飛艇經營之云、據航空部所發表之正式文告稱、關於飛艇沿帝國航空路綫經營空運之根據地一事、尙未定議、刻正在積極考慮中、但目前尙不能有何發表云（十四日路透電）

【倫敦】新組之帝國航空（遠東）公司、已經註冊、該公司定資本英金萬鎊、每股一鎊、其目的在經營航空運輸業、並任帝國航空公司之經理人、（十四日路透電）

北歐四國定期集議

⊙瑞威京城 國聯會行政院及大會定於下月先後在日內瓦開會、瑞威・瑞典・芬蘭・及丹麥四國外交部長、將於本月二十八日在此間集會、俾將與四國有共同關係之問題、提出討論、以便決定應採取之態度、（十三日哈瓦斯電）

意國亦告水災

連日暴雨河堤崩潰

沃伐達城頓成澤國

⊙意大利都林城 里居利亞省沃伐達城附近摩拉爾地方、有一人造湖沼、為某電力廠所建、容積二千萬立方公尺、利用水力發電、近因連日暴雨不止、以致湖畔堤壩突然崩潰、與伐達城一帶均被水淹、該處與摩拉爾地方之交通完全隔絕、災區內死亡人數有謂四十人者、亦有謂五百人者、傳說紛紜、現尙無從證實、（十四日哈瓦斯電）

【羅馬】意大利北部里居利亞省摩拉爾地方之奧別賽拉湖水潰決、洪濤橫溢、摩拉爾村首當其衝、居民以水災猝臨不及逃避、村中七百人為其淹斃者竟有五百人之多、該村與外界交通之橋樑四架一律衝毀、故交通已全斷絕、沃伐達城災情亦重、失蹤者截至現在止、據云已有一百人、生死不明、唯該處多數居民聞於湖閘衝毀後、立即避至附近山區、故生命喪亡、幸不甚多、（十四日國民電）

羅馬尼亞劇盜越獄

生平劫富濟貧有義俠風

⊙布哈勒斯 羅馬尼亞劇盜克羅英今日在布托桑尼城越獄、彼利用其動人之口才、不僅使獄卒任其從容逃越、並能使若輩加入盜黨、聽其指揮、今晨換班時、獄吏發覺克氏與守衛業已遠颺、克氏被捕已非一次、但從未經過法庭之審判、克氏所犯之巨案、已使其成為馬爾達文地方之英雄、蓋克氏最喜搶劫富家、且每以一部份贓物散與農民、緝捕者至、農民則將其藏匿安全之處、以為報答云、（十三日國民電）

運動後之興奮妙品

運動勞力。身熱汗出。如于浴湯中洒「四七一一」香水少許。則浴後週身舒暢涼爽。精神大振。豈非快事。

「四七一一」都是佳品除古龍香水外。尚有雪花精與香水精等。均為名貴化粧品。賜顧之時。務請認明藍底金字貼頭上印「四七一一」號碼為記。

No.4711

沐浴三寶

「四七一一」香皂 香濃潤膚

「四七一一」浴鹽 爽身活血

「四七一一」爽身粉 質細除濕

各大藥房百貨商店均有出售

中國總經理 德商 美最時洋行

LOWESOL

可溶性殺菌消毒藥水

羅威沙而

用本品洗手浴身　清潔衛生　預防病菌　減除癬痂　醫家病家　高等家庭　必應常備　夏令中尤不可少

特大瓶二元五角　中瓶八角　大瓶一元四角　小瓶五角

上海中法大藥房發行

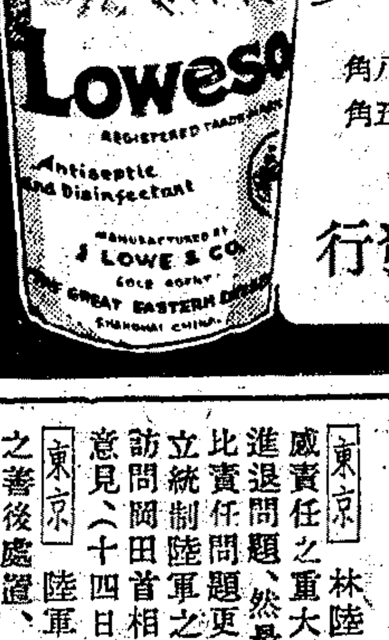

保肺漿

肺爲嬌臟，最難調護，咳嗽初起，若不速治，日久傷肺成癆，影響於全身健康至大！「保肺漿」配製合理，效力準確；功能止咳平喘，除痰殺菌，凡久咳氣喘，頑痰壅積，氣管枝炎，及各期肺癆，無不於最短期內，立起沉痾，其治流行感冒初起，咳嗆，尤易於反掌。本劑味極甘美，常服能擴張肺部，增加抵抗力，使肺病永遠斂跡，乃最完善之保肺聖藥也

太和大藥房發行

大瓶一元七角五分　小瓶一元

各埠分店及各大藥房均有出售

上海中西大藥房發行

保命時疫水

主治：時行瘟疫　霍亂吐瀉　腹痛絞腸　頭眩胸悶

每金四十瓶

痰敵（分片露兩種）

化痰除積　清肺理熱　止咳平氣

每瓶一元半（露）　大瓶二元　小瓶一元（片）

日外相廣田準備會見羅斯

〔東京〕英國駐日大使克萊武氏、十四日上午十一時訪問外務省廣田外相、謂英國政府從來對於中國經濟狀態及其復興方法、加以愼重考慮、今次決派羅斯赴中國、視察經濟狀態、羅氏擬於九月六日過日本時會見貴大臣、關於中國經濟事情交換談話、廣田外相對此欣然約定會晤羅斯之事、英使於正午辭去、羅斯業於十日離英、預定九月六日到橫濱、會見大藏次官津島、聽取中國最近經濟情形、七八兩日在日光英使別莊過宿、九日會見廣田外相、留日期間大約兩星期、根據日本人之調查、研究中國經濟、使其準備工作完畢後、渡華進行調查實際情形、（十四日日聯電）

日人積極計畫開發華北
決定創設興中公司　向關內推銷滿特產

〔長春〕滿鐵對於開發華北、現已走入積極之具體階段、現決先設立一新公司、取名爲興中公司、資本金一千萬元、專將「滿洲」特產物向華北及中國本部運銷、日本大藏省與對滿事務局間已互相議決、允許其設立、社長決定爲十河信二氏、前滿鐵理事、此爲日本向華北經濟進出之商業機關、作向華北爲第一步之實際開發工作、（十四日華聯電）

日關東軍稱俄機飛越僞境

〔長春〕關東軍發表、謂八月二日有一俄機飛過虎林赴南方、又於八月三日及六日發見俄機由烏蘇里方面飛南街基北街基方面、該飛機爲複翼式偵察機、關東軍對俄機非法越境、不勝遺憾、（十四日日聯電）

俄軍官抵捷京
受羣衆熱烈歡迎

◉布拉哈　蘇俄軍官五人現已抵此、車站羣衆向之熱烈歡迎、致使警察及往迎之捷克官員頗感不便、俄軍官出站時、羣衆中之共產黨高呼紅軍萬歲及蘇俄萬歲等口號、（十三日國民電）

謀陸軍統制强化　日陸相暫不引退
三長官會議決定方針　嚴誡各部屬肅正軍紀

〔東京〕林陸相關於今次不祥事件、痛感責任之重大、自事件發生以來、考慮其進退問題、然最近鑒悟統制陸軍之使命、比責任問題更爲重大、於是決意先行確立統制陸軍之根本方針、陸相擬於本日訪問岡田首相、表示其關於統制軍部之意見、（十四日日聯電）

〔東京〕陸軍爲講求永田中將遭難事件之善後處置、及積極的統制部內方針起見、決定俟閑院參謀總長本日由箱根歸京、開三長官會議、屆時閑院總長・林陸相・渡邊教育總監・橋本軍務次官・杉山參謀次長・今井軍務局長等出席、先由林陸相詳細說明至現在止、已判明之永田中將遭難事件及其後之部內統制等、對其對策陸相則表示所懷抱之方針及其貫徹之決心、次卽以此爲基礎、加以愼重審議、確立三長官一致之最高方針、於陸軍省參謀本部教育總監部三者强固的聯携之下、由軍政軍令教育三大部門着着實行、藉以確立部內之統制、林陸相對於此事亦不輕於言辭、無論世評如何、決貫徹所信、以身許國、卽其他之長官及先輩方面、亦抱同樣之感、故林陸相於三長官會議席上、絕不言及進退問題云、（十四日日聯電）

〔東京〕林陸相十四日下午一時半邀請參謀總長閑院臨陸相官邸、並請教育總監渡邊大將來邸舉行三長官會議、林陸相先報告永田軍務局長遇刺事件眞相甚詳、其次表示維持軍規嚴肅之必要、披瀝統制軍部之信念、參謀總長及教育總監均表示同意、於是三人以愼重態度協議之結果、決定如次根本方針、至二時許始散會、㈠爲振作國軍士氣、保持嚴肅規律起見、不許軍人輕舉盲動、應以嚴正態度統制國軍、發揮其眞面目、㈡三長官對於其管下全部隊發出訓令、嚴守軍規、以期徹底統制事業、（十四日日聯電）

〔東京〕陸軍三長官會議之結果、將對於陸軍全體從速頒布重要訓令、陸相爲徹底整頓軍紀統制國軍起見、近將召開師團長會議或參謀長會議團體長官會議云、（十四日日聯電）

〔東京〕林陸相日夜奔走、力謀收拾時局統制軍部、陸軍首腦部及政府方面亦極力援助陸相、俾達統制國軍之大目的、然陸相本人認今次事件、有自建國以來未曾有之重大性質、日前更換教育總監之際、陸軍內部受大衝動、而事件在其直後發生、故其心中似有斷然辭職之決意、陸相得政府及陸軍首腦部之援助進行統制軍部方針、而待一切告一段落後、照其決意引咎辭職、（十四日日聯電）

〔東京〕日本時報謂外人觀察者以爲日本陸軍之內訌、乃保守派與急進派之互爭權力、此實根本錯誤、永田實爲林陸相之心腹、對於林陸相禁止陸軍干預政治政策、贊助甚力、此項政策引起陸軍中若干分子强烈之反抗、彼等以爲目前國內與國際之局勢、急需陸軍更大之活動與參與國家之政務、陸相則決計維持陸軍僅爲有實力之戰鬥機關、而不與聞外務、蓋信軍人之政治活動足以背離民意、並使軍人成立黨派也、（十四日路透電）

兇犯預審爲期兩月　年內可宣判

〔東京〕暗殺永田前軍務局長之犯人相澤中佐、曾由東京憲兵隊調查大致情形、卽收押於第一師團衛戍刑務所、附與該師團軍法會議、該管官員卽以第一師團法務部長島田朋三郎爲檢察官、並任命該師團法務官岡田知一爲預審官、經島田檢察官之手、然後將案件移歸預審、由岡田預審官調查後、再將被告移交檢察官、附帶檢察官之意見書、向師團長提出、而採取正式起訴手續、以便開始軍法會議、其步驟如此、惟該管官員鑑於事件之性

維持世界銀價　美國大批購銀
平均每日二百萬盎斯　倫敦市場感不安

〔倫敦〕今日據此間消息靈通者稱、美國爲維持世界銀價起見、每日竟進現銀二百萬盎斯之多、以前且曾二次大批購進、以阻止銀價暴跌、其中一次所購之數量竟達五千萬盎斯云、（十三日國民電）

〔紐約〕聞美財部今日在紐約以六角七分六二之價格、購進白銀約三十二萬盎斯後、又以六角七分一二之價格購進二十五萬盎斯、查以前購進國外大條之價格爲六角八分、說者謂若干操業者逆料美財部卽將提高銀價、故造成勢力偉大之投機地位、財部茲有鑒於此、故不欲在其前所固定之價格上再予以援助、其目的在淘汰投機家、同時並以較低價格續購白銀云、（十三日路透社電）

〔紐約〕紐約商校探悉美財部現已在外國市場停止購銀、聞華盛頓欲取消政府根據一九三四年購銀法案而定之購銀程序、此種消息紐約銀行界有信爲確實者、並聞政府在本屆國會期中不擬設法廢止購銀法案、但僅悄然終止其購銀程序、至於購銀俾成立金銀四與一比例之義務、則將展至將來履行之云、（十四日路透社電）

〔華盛頓〕財部今日估計、政府自實施購銀計畫以來、獲利達美金二一六、五六七、○六七元、該項銀利之來源、係因照市價購進、而以每盎斯一元二角九分之價格鑄幣、據稱所獲利益之中、一四七、二九九、八二三元爲由購買世界現銀而得、其餘則爲本國之生銀、綜計美國鑄幣利益共達六萬萬元、如以此數與購銀計畫之利益相比、可見財部最近活動之程序爲如何矣、（十三日國民電）

〔華盛頓〕參院銀派領袖湯默斯今日以銀價低落原因歸之於財部停購現銀、卽財部以低價收購亦非購銀法之本意、湯氏云、「若購銀之後窖而藏之、卽毫無意義、吾人所需要者爲銀價之上升而已、如中國與英磅發生關係、則吾人可坐享其利、因如金價上升、吾人卽爲存金最多之國家、此固予所不欲反對者也、（十三日國民電）

〔倫敦〕每日電聞報新聞紀事報每日郵報及財政新聞報對於銀價跌落、均撰文加以評論、財政新聞報謂、「美國當局業已表明、並不準備永久維持銀價在某一平準、因此投機份子脫卸存貨、爭前恐後、故一般銀商對於白銀地位、現均多少表示不安」云云、（十四日哈瓦斯電）

〔倫敦〕金融記者對於白銀之將來趨勢、意見不一、泰晤士報稱多頭地位雖已大減、殆猶不小、美當局將來如自覺不致被迫以吸收巨擴白銀、則或將改變其抑低銀價之政策云、金融時報稱、此後數日內投機家恐將爭先賣出其已購之白銀、果爾、則欲免銀市完全崩潰、唯賴美財部積極援助耳云、華聞報稱、昨日美國官場吸收白銀在一千一百萬與一千二百萬盎斯之間、估計在過去兩月內美國在倫敦市場共約購銀二萬萬盎斯、今則投機狀之地位殆已完全了結、銀市腳地既已澄清、銀價之回漲固亦意中事也云、每日電聞稱、美國白銀與政治勢力相消長、羅總統現處於進退維谷之地位、渠不欲付非必要之高價以購白銀、然亦知如不大批收買、則銀市將凌亂無序、故渠以溫和逐漸減低購價之方法以解決此難題、而投機家乃受其加惠矣、究竟結果如何、現難逆睹、東方猶有大批存銀、其出售與否尚未可知、今後事態繫於不可思議的東方之舉動、及不可思議的羅總統之政策、孰能預料之哉云、（十四日路透電）

第三巡迴醫隊抵鄂

〔漢口〕衛生署第三巡迴醫隊、於十三日抵鄂、定十五日搭輪先赴沙市、然後再赴江陵宜昌宜都辦理災民防疫醫療事宜、（十四日中央社電）

陳紹寬到潯檢閱陸隊

〔九江〕陳紹寬在湖口檢閱各艦隊事畢、十四日上午十一時乘海籌艦到潯、檢閱陸戰隊第一獨立旅部臨時醫院、並定十五日往德安檢閱靖安義各縣部屬、一週可竣事、（十四日中央社電）

辦湘西合作事業　劉建緒請撥款

〔長沙〕劉建緒電請水災善後會撥卅萬元普及舉辦湘西合作事業（十四日專電）

譚朗星繼任第七師長

〔香港〕黃延楨辭第七師長兼職已准、陳濟棠委譚朗星繼任、（十四日專電）

粵省歡迎六學會會員

〔香港〕粵省府函在桂之六學會會員、約於二十三至二十六間開會歡迎、（十四日專電）

粵參議會　三屆常會今日開幕

〔香港〕粵省參議會三屆常會十五日開幕、會期十五天、（十四日專電）

蔣伯誠孫家哲等抵港

〔香港〕蔣伯誠・孫家哲・唐海安・十四日晚八時乘俄國皇后號抵港、孫隨赴省、蔣十六唐十七續往、（十四日專電）

衛立煌任總指揮　清剿四省邊匪

〔杭州〕軍委會委衛立煌爲閩贛浙皖邊區清剿總指揮、所有四省邊區各部隊各指揮官長、概由衛節制指揮、省府奉軍委會電知、已轉飭遵照、又剿匪第二軍部縱隊開抵浙境、日內大舉會剿、限期肅清、（十四日專電）

淋病內服新藥

的立平

不潔性交必染疾病！　購服劣藥枉費金錢！！

「的立平」爲現代最完善之淋病內服新劑，絕無不良副作用，於利尿・鎭痛・殺菌・消炎・收歛・清濁諸功效，均能次第實現，確實可靠，服過者類能道之。

五洲藥房發行

宜冬宜夏

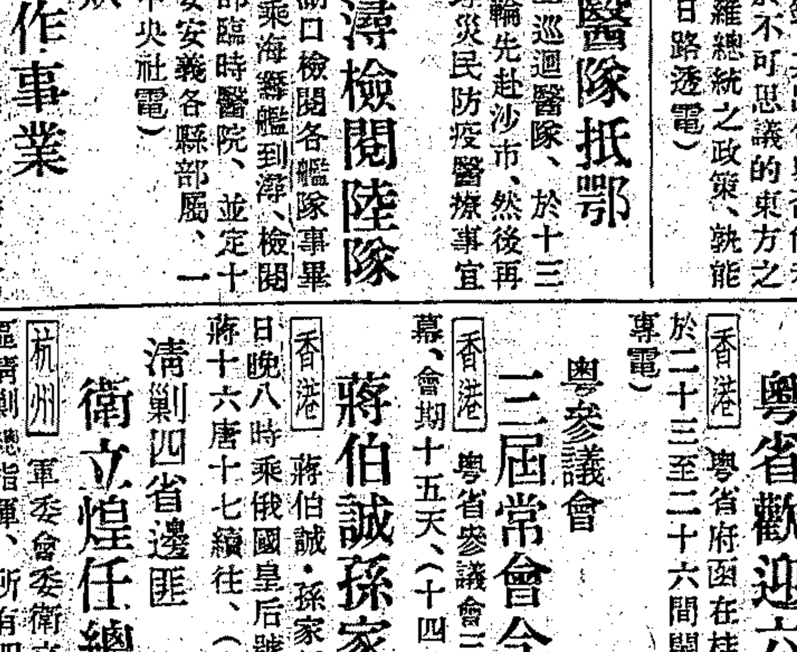

法國著名良藥　希瑪格洛賓　卽　老牌譚遜氏補血汁

全球各大醫師同聲讚許公認爲救治貧血殺滅病菌增加血液補損益虛之唯一靈藥卽此「希瑪格洛賓」老牌譚遜氏補血汁是也想其偉大之效能早已印諸累人士之腦際毋待繁言凡病者欲求迅速恢復健康須請認明本牌西文譚遜氏（DESCHIENS）購服勿爲劣貨所混致貽伊戚也

總經理　上海龍東公司　愛多亞路九號

各大藥房均有出售

DESCHIENS' SYRUP

國際商業電訊
—八月十四日路透社特約商情電—

金銀

▲英銀　倫敦銀市開盤清淡、但後有大批售出、價格暴跌、現貨期貨價格均跌七五、而爲二十九便士一八七五、印度與中國大批售出、美國購進、市況收盤平穩、

▲英金　倫敦金價今晨爲一百四十先令一便士、跌二便士半、

▲美銀　芝特里銀市期貨、因倫敦與孟買銀價大跌、而美國政策又復不定、故今晨開盤低落百餘磅音、

滙兌

▲英美　倫敦外匯市場、今晨開盤穩定、英美匯價開盤爲四元九角七分八一二五、較昨日美英收盤低○六二五、（第一小時內漲起一二五、而爲四元九角八分○六二五、）後無變動、

▲英法　英法匯兌今晨受有平滙當局之調劑、開盤價爲七五佛郎○一、漲起一磅音、第一小時內漲起三磅音、至午後一時午前所漲起之數悉皆跌去、而回至開盤七五佛郎○一之價格、一時未動、

棉麥

▲美棉　紐約棉市開盤因利物浦價跌、故低數磅音、開盤後價格雖尚平穩、然因棉產報告繼續良好、並因羅總統與農長華萊斯有拒絕棉花借款之說、故棉市呈低落趨勢、但據若干方面消息、棉市售出過多、

▲英棉　利物浦棉市、穩稍鬆動、午後一時、十月期價爲五・九○、跌三磅音、

▲英麥　利物浦麥市、今日略形穩定、午後一時、

▲美麥　芝加哥麥市、因利物浦電訊良好、而腳地轉堅、故開盤後價格高起、雜糧亦然、

橡皮

▲倫敦　橡皮市況、今晨呆滯、午時十月十二月期成交價格爲五便士八一二五、與昨日收盤價同、

▲紐約　紐約橡皮、雖有市價卽將增高之望、但今日開盤依然沉寂、價格低落、

證券

▲紐約　紐約證券市場、今晨價格起落參差、商人續抱更謹愼之態度、各種價格尚穩、均與昨日收盤近似、人氣尚佳、銀鑛股價微跌、通用汽車股票因獲利了結者繼續不已、價乃稍跌、但彼等預料秋季需求將減少也、路股及公用股均堅、趨勢向上、油股與鋼股皆穩定、道瓊斯三十種實業股票平均價格、爲一二八・○九、與昨日收盤價同、各價如左、

紐約物品市價

	上日收盤	今日開盤	十時四十分	十一時	十一時二十分
十月期棉花	[illegible]	[illegible]	[illegible]	[illegible]	[illegible]
九月期芝特里銀價	[illegible]	[illegible]	[illegible]	[illegible]	[illegible]
十二月期橡皮	[illegible]	[illegible]	[illegible]	[illegible]	[illegible]
九月期芝加哥小麥	[illegible]	[illegible]	[illegible]	[illegible]	[illegible]
十二月期	[illegible]	[illegible]	[illegible]	[illegible]	[illegible]
九月期芝加哥雜糧	[illegible]	[illegible]	[illegible]	[illegible]	[illegible]
十二月期	[illegible]	[illegible]	[illegible]	[illegible]	[illegible]

	上日收盤	今日開盤	十一時二十分
美國冶金	[illegible]	[illegible]	[illegible]
紐約煤氣	[illegible]	[illegible]	[illegible]
電廠股票	[illegible]	[illegible]	[illegible]
通用汽車	[illegible]	[illegible]	[illegible]
國際電話電報	[illegible]	[illegible]	[illegible]
魯和電影	[illegible]	[illegible]	[illegible]
孟高華百貨公司	[illegible]	[illegible]	[illegible]
紐約中央鐵路	[illegible]	……	[illegible]
紐遜麥油行	[illegible]	[illegible]	[illegible]
美國鋼鐵公司	[illegible]	[illegible]	[illegible]

浙第一批省庫券定十月發行

〔杭州〕浙省府議決省庫券改發四百萬（分一元五元二種、第一批十月發行、由浙江地方銀行隨時兌現、徐青甫昨訪各銀界領袖商基金兌換問題、（十四日電）

命令

國府十四日令、茲制定會計法公布之、此令、又令、陝西省政府主席邵力子呈請辭去民政廳長兼職、邵力子准免兼職此令、又令、任命彭昭賢爲陝西省政府委員、此令、又令、任命彭昭賢兼陝西省政府民政廳長、此令、又令、國立四川大學校長王兆榮呈請辭職、王兆榮准免本職、此令、

陶尚銘被扣留經過
日方以陶與劉佐周案有關係　各方營救日方允釋尚未實現

北平通信、前灤榆區行政專員陶尚銘、調任政整會參議後、卽在唐山交卸、來平就新職、適值劉佐周被刺案發生、日方疑陶與該案有關、於五日下午三時、爲日使館扣留、迄未釋放、此事發生後、外間頗多不明眞相、茲將經過情形、略述如左、陶氏本係日本通、歷任奉天交涉員、向辦對日外交、在灤榆區行政專員任內、任一部分折衝之職、與日方人員、頗多接觸、此次陶於交卸專員職後三日夜間返抵北平、而灤州劉佐周被刺一案、適在四日發生、亦係一種湊合之事、不料大啟日方之疑、陶返平後、翌日爲星期、五日上午八時、陶赴政整會謁代委員長王克敏、報告交卸經過、當卽就參議之職、當劉佐周被刺時、日憲兵上村、爲流彈擊傷、日方大不滿意、五日上午十一時五十分、津日駐屯軍參謀長酒井及榆關特務機關長儀我、由津來平、午後二時、卽赴外交大樓、謁見王代委員長、對於劉案、提出嚴重質問、三時辭出、返回日本使館、以陶與該案涉有重大嫌疑、乃在武官室商定邀陶到使館、當於三時半、由板本與陶通電話、約陶卽到使館、有事相商、時陶正在私寓會客、接電話後、卽偕隨從劉某前往、雙方晤談二十分鐘、日方以陶與劉案有關、雖經陶極力辯解仍無效果、當被扣留於武官府內、陶之隨從及汽車司機經日人施以詳細之檢查後、始行放回、陶之家屬聞訊、殊爲焦急、其夫人當赴政整會報告、並請設法營救、政整會以此事關係重大、一面派員與日方接洽、一面致電中央報告、並請示辦法、陶之族叔及乃弟尙鈺、亦先後來平、與各方協商、設法營救、日來經殷汝耕等、以私人關係、向日方疏通、日方已漸諒解、允於今日釋放、但至今夜尙未放出、外部對於此事、已向日方提出抗議、日方尙無表示、陶在日使館內、一切頗爲優待、陶夫人亦時至日使館探視云、（八月十三日）

南遊印象紀
本報特派記者錢華

（七）廣州市政建設

廣州全市人口達一百十二萬二千五百八十三人、其中男子爲六十三萬五千四百零三人、女子四十八萬七千一百八十人、教育方面有幼稚園三十三所、小學校一百八十五所、中學校七所、職業及專門學校十五所、至市政建設其犖犖大者、則爲㈠電力公司收歸市營、㈡組廣州市政設計委員會、遴聘專家、專司設計、㈢完成建築海珠鐵橋、貫通珠江南北兩務、㈣建築河南堤岸、㈤劃定及建築全市公園十八所、全市市場二十八所、㈥增購自動電話機、展拓郊外住宅區、㈦改建長堤碼頭、炸去海珠礁石、㈧建築氣象台、整理

腎病雖多　此藥統治

腎弱之原因甚多而腎弱之病苦亦甚多然治腎病最宜之藥則皆為

兜安氏秘製保腎丸

無論腎弱因何而起患何病苦如背痛腰痠頭痛神疲風濕痛水腫脹小便失常等治以此五十餘年之名藥必能速愈男婦兒童均宜小孩尿牀服之必愈

藥房均售　兜安氏西藥公司啟

白朗尼　方形鏡箱　售洋五元　附送柯達軟片一卷

此為最新式之方形鏡箱。箱身構造堅固。外觀秀美耐用。鏡頭快門。十分可靠。拍法簡易。不必對光。祇對準景物。一扳機鈕。即可拍得明晰快照。觀景匣有二。寬大明亮。橫直可拍。定價奇廉。每具祇售洋五元正。並附柯達軟片一卷。另贈柯達雜誌半年。各處柯達經售處均有出售。倘處如無。可滙款至上海柯達公司。立即寄奉一具。

美商　柯達公司　上海圓明園路一一五號

吳文濬大律師受任永華行常年法律顧問通告　法律事務所上海法租界方浜路永華里三四號　電話八三二七五

握上海文具權威　執全球金筆牛耳

德國環球金筆廠出品(米達令 Medallion)自來水金筆

世界文仕一致推崇　名滿全歐　今為初次推行於中國　大學中學咸宜採用

其聲譽早已富麗堂皇，色樣新穎，別緻，金色，筆尖正反可寫，作字流利，永不漏墨，試浸鏹水一月，不退分毫，出立保單，保用十年，此為鐵盤之明證，確能信任全中國。

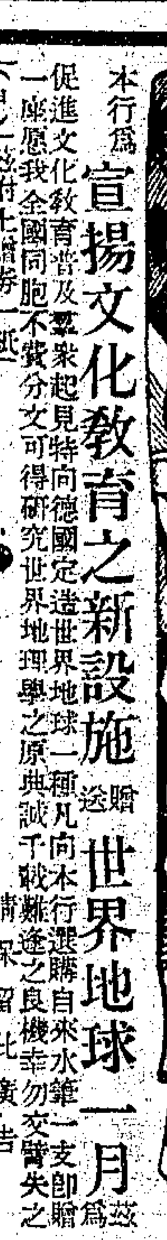

本行為宣揚文化教育之新設施　贈送世界地球一月

為茲促進文化教育普及羣衆起見特向德國定造世界地球一種凡向本行選購自來水筆一支即贈一座願我全國同胞不費分文可得研究世界地理學之原典誠千載難逢之良機幸勿交臂失之　請保留此廣告以便日後選購

(申)贈券　憑券購筆時奉贈　剪券隨購　郵購面

茲附上贈券一紙並另供函及滙款購買(米達令)自來水金筆一支即連同保用證書及應得贈品寄下以便試用倘來貨非正真(米達令)自來水金筆或浸入鏹水退色等情當即原物退還並請償還損失此致永華行文具部台鑒　郵售股

特價　米達令 Medallion 金尖自來水筆　每支五元半
米達令 Medallion 二號金尖自來水筆　每支二元半
本牌小學用自來水金筆每支一・二元　兩種二支起碼

一律奉送贈品　函購郵票九五通用　寄費不收

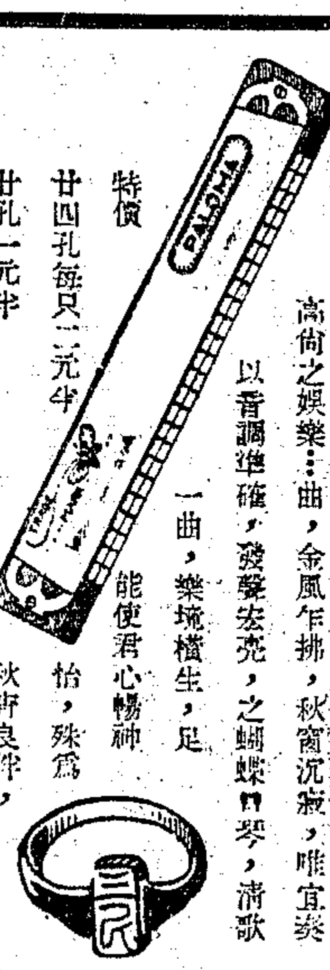

特價　廿四孔每只二元半　廿孔一元半

高尚之娛樂……曲，金風乍拂，秋窗沉寂，唯宜奏以音調準確，發聲宏亮，之蝴蝶口琴，清歌一曲，樂境橫生，足能使君心暢神怡，殊為秋宵良伴，

凡購口琴一只即贈準標金戒一只另售每只六角　贈品日期一律九月十四為止

歡迎中國境內各大文具書坊批發詳情請向本行郵售股詢問　為普及文化教育郵寄一律免費

德國環球金筆廠出品　中國總經理永華行謹啟　上海新新公司後面廣西路四三〇號　電話九〇五四三　印有詳細函索即寄

無綫電播音台、㈨建設中山圖書館、民衆教育館、㈩改善人力手車夫生活、設立救濟院、至市財政方面、自民國十九年以後、年有餘裕、民國二十年收入為七九六八三八九元、支出為七六八二五二五元、二十一年收入為八零一三七七八零元、支出為七六五九三四九元、二十二年收入為七九一七八零八元、支出為六六零五九零五元、

(八)吃在廣州之茶室

吃在廣州、真是舉世聞名、從五分一角的小吃、直到幾百元一桌的大吃、街上五步一樓、十步一閣、莫非吃的所在、就是街邊牆下、小販們亦囂囂嚷着叫賣吃食東西、最普遍而最實惠的卻是茶室、品茗小餘、可以隨意果腹、滋味可口、價錢公道、廣州人一天到晚稍耗在茶室的光陰、少的一二小時、多的六七小時、約友談天、吃飯品茗、都在裏面、茶室的營業沒有一家不飛皇騰達、但是在世界不景氣的驚風駭浪中、廣州也逃不過例外、近來各家商店都是大減價、旅館打對折四折、大酒樓上的整桌酒菜、也嚷照本批發、予是外強中乾的廣州市面確有難于維持之勢、茶室營業也受了影響、愛吃的也知打些算盤、坐在家裏吃了、最近一個月來、茶室老板像聯盟似的聘請女招待員吸引顧客、倒能恢復一部份生意、大酒樓卻以麻雀拉攏、半夜走到街上、聽拍之聲、清晰可聞、大酒店呢拿色和烟來誘惑、總算各有神通、記者在廣州住了三天、一度坐了一次公共汽車、車小擁擠、有搶階級還要隨時上車巡邏、真感覺到萬分的不舒服、公共汽車的喇叭聲、可以拉長到一分鐘、像輪船進口時的汽笛、能使人從睡夢中驚醒起來、上海租界裏取締汽車無故多揿喇叭、非常嚴厲、執法如山、果然清爽了許多、這點希望廣州市政當局特別注意的、

廣州珠江之船隻

(九)廣三鐵路之情形

記者寓廣州凡三日、氣候雖僅九十餘度、但自晨至夜、竟日悶熱、澈宵不能安眠、深感痛苦、五日晨離廣州赴梧州、事先曾赴第四集團軍駐粵辦事處詢往梧辦法、辦事人員咸極和藹、操桂林語、殆與國語相同、謂一、可由此間直接乘小輪至梧、但輪小擁擠、且五日一班、須二夜可到、不舒服且不經濟、二、由此間過江、從石圍塘乘廣三車至三水、轉乘港梧輪船赴梧、越宿即到、較為便利也、記者因向中國旅行社購到至三水之車票、索取渡江駛船開行、並行車時刻表一紙、寫明上午十時四十分駛船由西濠口啟行、火車則於十一時十分在石圍塘開駛、記者於十時十分至駛船碼頭、二十分登駛船、不料遲至十一時三十分始開、詢之管事、則謂此間時刻、常有更改、印發之時間表不能作準云云、此一事也、渡江後、車於十二時十分開駛、既無所謂月台查票人、亦無正式紅帽子搬運夫、乘客扶老攜幼、一擁而入、復實行共產等主義、購三等票者佔坐頭二等車廂、武裝同志更不客氣、到處橫臥頭等車位、直至車抵三水、始呵欠而起、此又一事也、車中身穿制服之某機關人員、攜妙齡女郎一、借坐頭等車中、查票者來、相與頷首示意、即未查、中途揚長下車而去、亦不名一文、此又一事也、微聞粵中各鐵路、自以廣九路為首屈一指、粵漢路南段及廣三路等而下之、潮汕路更次、廣三路一度營業旺盛、本年受農村不景氣影響、營業一落千丈、更以職員過多、支出繁重、月虧萬餘金、致奄奄無生氣云、廣三鐵路沿綫水災亦極嚴重、一片汪洋、或僅露屋頂、悽慘萬狀、

(十)西江景色與華表石

出三水站、船戶數十人兜攬生意、叫囂爭奪、頗有將旅客生吞活剝之概、警察三三人持棍驅逐、此散彼聚、混亂達於極點、亟宜設法改革之也、沿途復有持港梧輪之廣告牌、大喊特喊、行數百武、即僱一小艇、曲折駛達行駛港梧間之廣英輪、輪極清潔、約千噸左右、登甲板眺望景色、江風拂面、精神為之一爽、輪於下午五時啟碇、沿西江上駛、萬山重疊、江流曲折、輪沿山腳行、炊烟縷縷、牧歌呼應、漁舟蕩漾、笠帽偃僂、一幅自然美圖畫、令人胸襟為之開拓、西江景色、殆與長江上游相似、莊嚴天險、驟望似無路可通、絕處忽又逢生、夏令輪遊、江風習習、暑氣全消、而美麗景色、足使無限心事、一齊拋卸、記者行程迄抵梧時止、則以此次江行為最愉快也、一宵安眠、晨興極早、八時許駛經六江口江面、忽見一峯突出、山頂長出一巨石、遠望全部山頂、如竪一碩大無比之石碑、可稱奇景、取望遠鏡遙望、石之背部刻有徑尺三大字華表石、詢之船中人、往遊者登山巔、可躡登巨石、石刻筆劃多已剝落、想必經過悠久年月云、上游山洪暴發、江水大漲、沿江城市低窪處多已沒水、輪至下午二時、始抵梧州、招待處員司偕警士登輪迎迓、偕乘小艇至廣西大學休息、年會會員即寓於是處、

(十一)勞動與婦女職業

廣西婦女的活潑勇敢、和體格的强健、萬非弱不禁風嬌小玲瓏的江浙女子能及、到了廣州時、滿街勞働份子、可以說是男女各半、各種職業均有女子婦女在、過了三水、溯江而上、止於梧州、內活動的成份、亦逐漸增加、三水車站內的行李夫、幾乎全部是婦女、從十二三歲起、到四五十歲、多半穿着黑拷綢衫褲赤足、大草帽、彷彿制服一般、肩上挑着扁担、一樣的可挑百把斤的物件、記者下車、就被一位妙齡勞働女郎很殷勤的把行李接了去、步行如飛、慚愧得很、空着手在後面趕、還覺得有些吃力、許多小船上也是婦女、或者是母女、或者是婆媳、帮着搖櫓、記者和他們雖然言語隔膜、却絕不欺弄、小船傍攏了大輪、水流湍急、極靈巧的拉住繩索、安穩的靠住了、然後再替旅客拿行李進艙、給她們一二毫錢酒資、真是滿意到萬分、連聲道謝、大輪沿途停泊時、均有許多婦女船戶、搖着滿裝着水果烟草和各種應用雜物的小船、靠着輪邊、高聲叫賣、滿越激耳、另有一種感人的聲浪、梧州城內勞働婦女更多、凡男子所能做的事、她們都能做、一樣的在外面活動賺錢、一樣的平均負担着家庭各種權利義務、真正做到男女平等的工作、有一次記者僱一隻小船到江上游覽、船上就是一對中年夫妻、和一個不到週歲的小孩、有時小孩睡着了、放他在艙下、醒了啼哭起來、妻子一面搖櫓、一面拿脚來搖着小孩的身體、有時把小孩拿布袋背在後面、一些不妨礙任何工作、却是女子教育方面太落了、一般勞働女子、多數是不識字的、或者是受了教育不肯這樣勞働了吧、

(十二)梧州之遊覽

梧州為廣西商業集中之區、街市繁盛、建築宏麗、但以近日山洪暴發、江水滿漲、故低窪之街道、多已沒水、加以農村凋敝、市面呈極度、不景氣狀態、據商舖中人言、本年營業殆不逮去年三分之二、市內有汽車賃包車、但極少見、多數步行、梧州四週皆山、街道亦多在山坡築路、江水潰流、風景殊佳、有廣西省辦之桐油廠、製藥廠、自來水廠、及兩廣合辦硫酸廠等、七月午陸續到臨之年會會員達二百餘人、由招待員陪往游覽全市、及參觀各工廠、桐油廠營業較為發達、資本為十萬元、去年九月間開始籌備、本年五月一日始開工、按廣西桐油年可出產二十餘萬担、大抵未經清理、成份低劣、在香港出口每不得善價而沽、省當局乃設法整頓、擬理此廠之目的、一方面在檢驗桐油質地、同時復做提煉雜質工作、規定油商出口事先均須送廠檢驗、或送請提煉、計提煉費、每市担六角五分、當時商民頗滋疑慮、五月份開辦之初、營業極清、六月份請求提煉者達四千餘担、檢驗者三千餘担、至七月份乃增至一萬六千餘担、本月份尚有繼續增長之勢、平常在港出售價值每担三十餘元、經煉過後、售價增加、故商民樂於送請提煉云、誠一舉兩得之有利事業也、經理郭蒼龍、技師溫湘興、技士許文彬、賈維廷、工人二十餘名、次參觀製藥廠、分化驗製藥兩部、亦於本年一月一日開辦、秩序井然、頗有精神、硫酸廠係兩廣合辦、茲以事發生意見、學方遂單獨在學開辦、硫酸在桂銷路本極枯滯、現乃在停工狀態中、該廠資本達八十餘萬元、均虧蝕無餘、僅存機器生財而已、

梧州江面婦女船戶之活動

三水碼頭之風景

(十三)廣西大學現狀

廣西大學為廣西省內唯一之大學、建築在梧州之蝴蝶山上、風景幽美、年會會員均寄宿於斯、由大門至宿舍須行里許、飯廳在山頂、又須行半里許、蓋資學生練習跑步也、校址佔地約千畝、圍繞皆山、建築有課室・宿舍・圖書室・禮堂等二十一所、經常費月二萬餘元、按期匯發不欠、現有本科學生三百餘人、附高中學生四百餘人、本科男女同學、附中則否、本科分農・林・礦・工・理五科、校長馬君武、副校長盤珠祁、學校特別注意軍訓、學生異常樸實耐勞、暑期留校工作補習者尤衆、學生能任極勞苦工作、如挑土方、洗衣・泥水木匠等、月由校津貼十餘元不等、非若其他都市之大學生僅能度其優裕生活也、學生制服多為土製之灰布、一律剃光頭、在校時晨四時半起床、開始軍訓、每季每班得選出最優秀學生二名、完全免其學費、大學雖男女同學、而界限甚嚴、本年為第一班畢業、全為理科、畢業名額三十一人、八名留校任事、餘均全南寧、省府已允派事、可免除畢業即失業之痛苦矣、七日晚七時三十分、廣西大學校長馬君武暨副校長盤珠祁等在大禮堂開歡迎年會會員大會、馬君致辭、極為謙遜、謂一切希望指教、宿舍內食宿等項招待、殊極殷勤、但以人數過衆、秩序稍覺凌亂、此亦無可如何之事也、現分兩批出發赴南寧、記者於八日晚九時、隨第一批啟程、是日晚六時、馬君武校長及梧州公安局長灝歡觀宴全體於洞天酒家、饕畢即登輪、約十一日可到、(八日由梧州寄)

陳思明治牙聖水　敬題

保無齒蛀齒動　立止牙痛齦痛

本品為齒科聖水。兼治喉痛・頭痛・足痺・創傷・各種痛症・等亦皆著有特效。病者用後香味快美・每瓶一元・用以擦牙・洗口・功效加倍・或皮膚・功大

陳三用牙粉　一物三用　各有特長

此牙粉乃獨家創製之結晶品。香味及質地與外國貨(若羅密)相同・功用過之・而且價格便宜三分之二。各大商店均有經售。

總發行　上海南京路大陸商場五樓五一三號牙科醫院　齒科・補牙・鑲牙・拔牙・全日應診・設備完全

永安先施新新大新中華國貨公司　各牙科材料公司　歡迎外埠經理

松江　孕婦浣衣失足溺斃

有住居本城嘗樂鎮、西馬橋居民沈雲堂之媳趙氏、年二十六歲、已產男女各一、其夫潤和、在滬迎信和典為夥、結褵以來、與即天璽、近又有孕、已懷六甲、大腹便便、僉謂宜男之相、以慰伯道之嘆、詎該孕婦於今日下午一時許、至水埠洗滌衣服、久未返家、經家人探望、祇見衣服在水埠上、知已釀禍、遂人尋覓屍體、迄下午六時許、始由網船在原處撈獲、現停屍公棄、以便家人返松棺殮、

蘇州　水警派艦緝捕散匪

水上公安第二區區長、昨據報告、宅亭鄉附近各處、近日發現大幫散匪、約有三四十人、携有槍械、圖謀不軌、等語、周區長據報後、當即飭派保安艦隊、率艦開赴宅亭鄉各處遊巡、並飭偵緝隊派探分頭緝捕散匪、

無錫　籲請免征麩類捐稅

本邑油廠業同業公會、頃據會員恒德油廠、潤豐昌記油廠函稱、廣州捐商、對於不論何地運往之麩類、議征附加費每担大洋二角五分、惟該項麩類、即係大豆所製之豆餅、為國產肥料、農村墾田所必需、運銷國內、一律免稅、經財政部、西南政委會布告在案、現在粵省政府、廢除苛捐雜稅、已達四十二種、而捐商反利欲薰心、不顧大體、加重商民負擔、設一旦實行征收、非特為舶來肥料推廣銷路、使國內工商陷於絕境、抑且與政府迭次命令、維持國產成案、完全違反等情、該會接函後、昨特轉函縣商會、請求電陳粵省當局、切實制止、並電廣州市商會、一致力爭、以保國產、

妻妾爭風釀成命案

第三區北橋附近吉巷浜溪南鄉王家裏港第一保二甲三戶居民王根全、年三十歲、向在上海小沙渡日商內外第六紗廠為銅匠工頭、月入頗豐、其妻朱氏、生有二男一女、惟王性好漁色、於去年十一月間、又與同廠女工張氏姘識、旋納為小星、詎好景不常、根全因工作不力、致被廠方辭歇、於本年六月中、携帶張氏返家、以致妻妾之間、時起爭吵、前日傍晚、大婦又與張氏發生口角、張氏氣憤之餘、遂於當晚背人自縊、後經乃夫覺察、早已氣絕身死、回生乏術、翌日、由全六五圖正錢耀青、來城投報檢察處、請求相驗、當由沈檢察官、帶領王檢驗吏、及法警等、下鄉相驗、全係生前自縊身死、驗畢、諭令屍屬備棺收殮、聽候核辦、

常州　地價稅征起八十餘萬

武邑縣府以二十三年度第二兩期田賦、奉廳令年滿年欵、故數月以來、頗著成效、最近又以財廳考績時期將屆、更繼續嚴追、已諭令催征警僱追不遺餘力、統限八月二十日以前掃數清完、逾限赴鄉追比、即行封產備抵、茲據東西兩櫃田賦主任魏福榮、毛仲省之結算、已征起全額十分之八九、計東櫃應征五十餘萬元、現未征起者僅七萬餘元、西櫃已征起四十萬元、其未征起者亦僅七八萬元、預計於限期前後、除坍廢外、或可完全征起、

南通　南通區專員易人

南通區行政督察專員彭昭賢、辭不就職、省府已改委徐箴接替、新任徐專員、定二十日左右蒞通、

餘西活埋案開審

餘西人陳元選、因狎妓結仇、被地痞曹四、蔡二、瞿三、瞿三脚子、於深夜將其活埋土中河底、經陳元選之父陳金裕探悉、報告區公所、經區解送法院掘河驗明、十三日刑庭開審、曹四等均供認不諱、收押候判、

海門　墮胎釀成命案

五區歸南鄉施政小學北里許、吉寡婦之女瑞芝、現年二十歲、姿色尚佳、近被隣居少年張銀狗、引誘成姦、珠胎暗結、女恐被母得悉、於本月八日、請鄰橋鄒姓穩婆配藥墮胎、詎服藥後、腹痛如絞、流血不止、胎兒未下、至十日上午身死、當經吉寡婦察實情、頗為悲憤、乃於昨日(十二日)下午、呈請縣府、將張銀狗、鄒姓穩婆等、拘案訊辦、聞張鄒兩人、於事發後、逃逸無踪、

揚州　裏運水位增漲不已

自黃水浸入中運河後、連日裏運各段水位續有增漲、因此沿運兩岸居民無不戰戰兢兢、聯合河工人員一致戒備、十三日各段水位計韓莊湖口為三四・三一五公尺、韓莊運河為三四・二八七公尺、邵伯為三〇・三七公尺、高郵御碼頭為五・九一〇公尺、高郵萬家塘湖為五・八一八公尺、邵伯三溝閘為四・九五五公尺、三溝閘湖水為五・二三五公尺云、

杭州　警士擦槍殺人起訴

杭市江干省會公安局第五分局警察阮鴻奎、擦槍彈殺華錦利鐵錢鋪夥陸梅紅一案、初公安局僅將嫌疑犯學徒周善慶送法院、肇禍警士反留局不解、致激動地方公忿、由士紳楊耀文凌水心暨南星橋商店三十三家、以有庇警枉縱之嫌、聯名呈報、向該局提出質問六點、杭地法院特派檢察官陳化明前往查勘、以陸梅紅彈入頭部致死、所供揩擦槍枝、亦屬避重就輕之詞、以照過失致人於死罪提起公訴、嫌疑學徒周善慶無關釋放、

嘉興　小車行主失蹤可疑

嘉興春波橋利通豐記小車行主沈慶豐(即沈阿六)係江北鹽城人、有次子文新現年十七歲、每日在車行工作、有時出外向各車夫收取租金、習以為常、十一日上午七時許、至南門向車夫收取車租、多時未歸、胸惟乃父四出找尋、亦無踪跡、迨至當日深夜、始由郵差遞到一信、寫明係由本埠寄來、信中略稱、爾騾平日待人太薄、所以將你次子綁去、索價五百元、約期接洽云云、具名係高小恒、慶豐閱後、驚惶異常、並探悉該子在城中集街地方綁去、遂即報由水警隊部飭警偵緝、十二日至約定地點、(西門新塍橋畔)果見有一人手持信號在該處守候、經報警前去、匪已不知去向、惟查沈慶家境平平、此次其子突告失踪、實屬離奇、

來函

唐志臯來函

閱申報本月三日周學文等來函、駁鄙人七月二十七日請更正函一則、謂泥家墳為地方公產、所有權屬之地方公衆、不屬甲子兵災紀念會等語、竊思部照為產權憑證、紀念會既執有部照、則該地所有權當然屬於紀念會、原函謂部照兩紙、其張樹德一戶、乃向地方公民鄭伯藏等捐募贖回、並非甲子兵災紀念會贖回、何能朦作紀念會所有等語、按紀念會本一個空殼子、無論何事、全仗會員、鄭伯藏等為紀念會發起人、有紀錄可證、乃竟指為非會員、可笑孰甚、原函謂泥家墳既為地方永禁侵佔之公產、並非甲子兵災紀念會之私產、則唐志臯、殷石笙三數私人、決不能假借紀念會名義、以處置該墳等語、查泥家墳建設紀念亭以來、是准備案、本非私產、鄙人等經理會務、至公無私、謂為三數私人不能處置該墳、試問紀念會何人主持、原函謂被發掘屍骨已檢集三十一木箱、公議封存、擇日合埋、在前何故不待到期、即於深夜雇工私埋、此次經檢察官蒞塚發掘檢勘、何以地點與所指不符、何以箱數缺少、何以封條有有無、箱中屍骨又何以枯濕不同、更何以有空箱一只等語、查泥家墳建築房屋、改造亭子、發現屍骨、當然掩埋、何必他人顧問之有無、則埋後已三個多月、當然腐爛、至屍骨檢察官到塚檢驗、祗有卅箱、當然不差、至封條之枯濕不同、若云枯者為原有之骨、則濕者何來、若云濕者為原有之骨、則枯者何來、要知地土有乾濕、即屍骨有枯濕、祗理甚顯、至空箱一只、係工人見箱就埋、自不過意、如謂有意掉去、試問枯骨何用、該函種種挑剔、何太不厭瑣煩、原函謂步教士之六百二十一元、乃其當時所受之獎儀、步教士存心移助孤兒院為教育基金者、唐志臯違背本人意思、僞人設法取來、為拆毀塚之用、步教士至今有之心痛等語、未免含血噴人、按該函云云、與事實適得其相反、見七日申報、步教士已將函聲明、原函謂十六年掩埋傷兵四十八人、經第五療養所有傷兵名冊載明身死埋葬月日及地點、且曾呈報中國紅十字會總會、有案可稽等語、按當時各處傷兵大都就地掩埋、查起造紀念亭於民十六年竣工、是年該墳未有一棺埋入、鄙人等親歷其境、可謂當面亂說、回憶本年三四月間、周學文等向省方紛紛呈訴、及攤報各報、謂劣紳盜賣泥家墳、同時拆毀步教士紀念亭、盜掘屍骨云云、鄙人以語無價值、不與之較、將來必有水落石出之一日、以後如再有此種文字發現、乞大衆明鑒、不再曉舌、松江甲子兵災紀念會代表唐志臯啟、二四、八、十

又有證據

證明如意膏治蚊吮之功效

凡被蚊子吮傷之皮膚尤其是被吮而經搔破之傷口亟應立搽如意膏以免血液受毒此膏立能止痛殺癢徹底消毒迅速生肌一經搽用既無欲搔痛癢之感自免血液受毒之危舉一反三請閱王剛先生之書也可王先生寓河北天津敦慶隆棧其來書云

「鄙人每被蚊子吮傷輒搽如意膏無不立見功效又鄙人前患頑癬水藥失效後亦由搽用如意膏數次而愈」

如意膏乃是最新科學療膚專藥舉凡蚊吮蟲螫割破燙傷跌損擦傷以及熱癤水泡頭瘡趾瘡濕疹爛腿疥癬面疹均善治之　各藥房皆有出售或向上海江西路四五一號韋廉士醫生藥局購備每盒七角六盒三元五角郵費免收

今由英國AK廠出品航空牌14K眞金自來水筆色樣美麗書寫流利構造堅固能包用五年實為商學界必需品今因新到中國廠方特別犧牲一千枝送給各界試用原價每枝七元五角今只收運費一元贈送一枝再有白銀活動鉛筆樣子一枝外埠加寄費二角每人送一枝一千枝為限照完照原價出售

贈送樣品

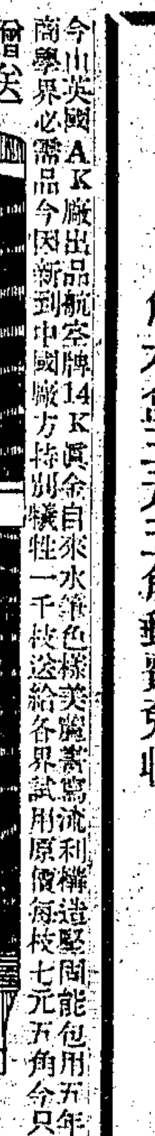

◆上海三馬路七百十六號　揚子飯店東首　**英美洋行**

肺癆專科　丁福保醫寓

每日上午在上海梅白格路一二〇四號(金椿里對過)醫學書局

祥生汽車照常在車站輪埠免費接客

大上海飯店特別減價照碼七折
八月十五日起九月十五日止 優待券暫停

純淨含鐵 補力多
純淨 補力多 含鐵 補力多
美味滋補 改良體質 補肺療咳 羸傷衰弱
壯補全身 促進治療 順氣祛痰 均有特效

上海白克路 九福製藥股份有限公司總發行
各大藥房均有出售

新秋 ▲四賢贈畫 （本埠祇限今日一天外埠剪報為憑）
●鄭聾猿先生贈畫魚虫 安東鄭聾猿先生書畫精妙尤富收藏得臨古之功甚深
●馮趣園先生贈畫花鳥 廣陵馮趣園先生工古篆書其畫品在吳讓翁上書則師陳白陽尤富仿伯年擷叔一派
●王相說先生贈畫博古 北平王相說先生久居燕京凡故宮彝鼎形式無不畫過海上能此道者寡當為收藏家所樂聞也
●譚讓安先生贈畫山水 海陵譚讓安先生為海陵老人之文孫家學淵源其山水之妙在臨摹古蹟而能匠心獨運師古不泥
●四家同一潤例●隨人點畫●畫簽彩簽均可●如屏四條●或四賢分畫●或一家畫均可●屏四尺每堂均四元●五尺每堂六元●六尺每堂十二元●八尺每堂廿四元●每堂三十六元●中堂三四尺均二元●五尺三元●六尺五元●八尺廿元●橫披加半●扇冊均二元
▲郵票通用紙可代辦收件處上海西門蓬萊路富青里三十四號老蔣商書局得記

冠生園 小月餅
味分荳沙百果兩種每件一分八厘風味美妙為新秋時節最適口之食品用作送禮亦宜

◀南火車站東首▶
半淞園 談火人
◀日夜開放延長時間午夜十二時止▶ 門票二角
談火大王 今晚特別翻花樣大獻真本領 機關巧妙變化無窮 人物走獸活動像真
星期六晚准放孔明借箭談火 （請閱本園特刊）每晚六時一刻湯筱花先生在亞聲電台講聊齋調波一一二〇

西湖葛嶺肺病療養院
本院依山臨湖氣候佳麗四週蒼松茂林深邃爽宜人地點幽靜交通便利設備完全施用近世最新療法診斷療養時期與衆不同院址杭州裏西湖國術館後面自上院長楊鈞甫 電話一四五八五

吾女年紀小而體格大
吾女明秀健美，自其襁褓時，余即餵以桂格麥片，觀其今日健強有力，莫非出於此品之賜，蓋桂格麥片，具有一切强身健體之原素，足以助長骨骼，滋補血液，余誠不知世之多數爲母者，何以不用桂格麥片以餵育子女也、
各地商店均有出售

桂格麥片
請認明罐上老人爲記
Quaker Oats
九

本市新聞

吳市長等接洽水災急賑借款
中中交三行借墊三十萬元 其他各銀行借墊二十萬元

上海籌募各省水災義振會、十號舉行第一次理監聯席會議時、鑒於各災區待賑迫切、對於賑欵、亟應籌劃、爰於十二日下午四時半、由市長吳鐵城、在海格路望廬、召集許靜仁・王一亭・杜月笙・張嘯林・王曉籟・陳光甫・陸伯鴻・林康侯・趙晉卿・俞佐庭・等會商、即向銀行借墊五十萬元、辦理急賑、席間、並推定吳市長及陸伯鴻・陳光甫・王曉籟・分頭接洽、茲聞吳市長已分向中央・中國・交通・三銀行商洽借定三十萬、三行將開會分配借欵數目、其餘二十萬元、亦由陸伯鴻・陳光甫・分頭接洽、前日銀行公會召集常會時・特將該會提出討論、經一致贊同、爰於昨日銀行公會特通告各會員銀行、認定墊欵數目、各銀行對於此項借墊欵項、以慈義舉、故亦表示接受、一俟認定、即將繳解水災義振會、分別支配、辦理急賑

市府通告 統一籌賑機關
毋庸另立名目發行捐啟

本市市長吳鐵城、為統一辦理本市籌募各省水災急賑事宜、昨發出第二五九號通告云、查本年入夏以來、霪雨連綿、江河泛濫、鄂・湘・贛・皖・魯・豫・冀・等省、災情慘重、急待賑濟、本市各慈善團體、及救濟機關社團、各本仁心普救之願、紛紛急起呼籲、惟茲事體大、非有統一籌賑機關、力量難以集中、本市各界有鑒於此、業已發起組織成立上海籌募各省水災義賑會、統一辦理、本市籌募各省水災急賑事宜、藉謀匡濟、嗣後本市各慈善團體及救災機關社團、應一致參加、以全力協助上海籌募各省水災義賑會、勸募義賑、毋庸再行另立名目、發行捐啟、以免紛歧、所有賑欵及賑濟物品、一律應由上海籌募各省水災義賑會分配發放、俾得力量集中、以資挹注、並冀海內外人士慨輸義粟仁漿、以拯災黎、藉挽浩刦、特此通告、

鐵部訓令 積存舊服助賑
路局昨令各處署遵辦

兩路管理局昨訓令各處署文云、案奉鐵道部寒開、本年洪水為災、各省災情奇重、待救情殷、飭本路將所有積存舊制服、凡單夾呢棉衣褲外套、無論整破、應即剋日悉數撿齊、開明數目、報部聽候核奪、一俟指定地點、再行電飭運交助賑等因、自應遵辦、所有該處上年冬季及本年夏季領用新制服之員工・公役・雜差・汽車夫・信差・門役・等、應將舊制服悉數繳還、剋日彙送材料處材料廠、以便彙齊整理、開明數目、報部核奪、除分行外、仰即遵照辦理、勿延為要、此令、

駐吧城總領事館 向僑委會報告
荷印排華完全不確

近年來海外僑胞、因受經濟恐慌之影響、時有受人排擠事件、最近情況觀之、華僑地位、似已日趨良好、處境亦日漸改善、乃日前香港某報、忽有「歸國華僑陳述荷印虐待華僑眞相」新聞一則、略謂、荷屬東印度政府勒令華僑離境、並述取締華僑教育、華文報館、檢查書信、增入口稅至一千盾、又謂第一批被逐僑胞二百四十人、已於五月十五日抵港、第二批華僑買棹返國等語、國內報紙、更從而轉載、一時社會人士、均深致詫異、而關心僑務者、尤為焦慮、當時僑務委員會聞此傳說、以事出奇誕、恐傳說者別有用意、即令駐巴達維亞總領事館、詳為查復、頃據該館報告、謂明某報紀載、純屬虛構、茲將最近荷印華僑消息、概述如次、查居留荷印華僑、因受不景氣影響、馴致解僱失業或無力納稅而離境者、幾年來實不能免、但為數不多、亦非當地政府判令驅逐、所謂「富有之家、限二十日返國、勞動階級限兩週返國、否則強制驅逐、查封家產」等語、概屬無稽、至報館記者被逐返國事、亦經該二報館否認、吧城新報及天聲日報、且曾著論闢謬、所謂「寄交政府機關信件均被沒收一事、據向當地郵電局及漢務司調查結果、證明並非事實、數月來政府機關、亦照常收發荷印信件、毫無失落情事、所謂加征特別稅及入境稅一節、亦係屬子虛、荷印入境稅、自一九三一年增征後、至今仍為每人一百五十盾、荷將來有增稅之議、我政府亦必據理力爭、以期打銷、在教育方面、荷印各華校、皆得自由教授華文、中國歷史地理亦得照常列入課程、惟十八歲以下學生、不得聽政治演講、則係事實、至限令暨南大學學生三年內須返荷印、逾期不准返埠等語、據荷印政府漢務司及司法部移民監督談話、均謂絕無其事、綜上各端、均足證明香港某報所載、乖離事實、毫無根據、當以國家多事之秋、難保不無奸人幻造事實、播弄是非、企圖挑離中荷感情、藉收漁利、惟事實顯然、吾人苟加辨察、當不致為其所惑矣、

中央造幣廠 今日開鑄新幣

中央造幣廠、定於今日起、開始鑄造民國二十四年新幣、至於新幣模型、則與舊幣完全相同、僅更換一年份而已、

陳公博昨抵滬
是否打銷辭意尚在考慮中

中央社云、實業部部長陳公博氏、昨日上午十一時、乘坐中國航空公司道格拉斯機南京號、離京來滬、當午十二時半抵此、降落於虹橋機場、前往歡迎者、計有實業部商標局局長何炳賢・及陳氏親友多人、陳氏下機後、當即逕赴旅邸休息、中央社記者昨晚訪晤陳氏、首先詢以部長此次呈請辭職、業經行政院會議決挽留、未知辭意已否打銷、陳氏答以目前尚在考慮中、並未決定、記者乃詢以聞部長將赴青一行、探視汪院長病狀確否、陳氏謂、最近並無赴青之意、最後、記者詢以何日返京、據談本人在滬大約尚有數日勾留、何日返京、目前亦未確定、

視察北方棉產回來 鄒秉文昨返滬

實業社云、全經會棉業統制會常委鄒秉文氏、於本月三日、赴冀・魯・兩省視察棉產受災實況、並代表中華農業貸欵團調查各地棉村貸欵情形、茲已事畢、於昨晨七時、乘京滬車返滬、記者特往訪晤、據談河北棉產尚佳、魯省一部份植棉區域、則因災打擊、頗受影響、至中華農業貸欵團、為本市交通・上海・金城・等十家銀行所合組、對於貸欵事宜、過去因各自為政、故辦理成績、亦優劣互異、此時正抉擇辦法、共謀統一步調、以應適事實之需要、將來並須經過一度研究後、方能積極進行云、

六中全會開幕在邇 在滬中委行蹤一覽
計有宋慶齡等二十九人

六中全會、距今尚僅月餘、在滬各中委現下之動靜如何、想為社會所注視、茲據新聲社記者調查、依照中央秘書處嘰冊、列為在滬中委者、計有宋慶齡・吳鐵城・宋子文・（已晉京）王伯羣・何香凝・（現在白馬湖）李烈鈞・（現在青島、即將返滬）熊克武・（現在香港）王法勤・（未詳）程潛・（現在滬）經亨頤・（未詳）孔祥熙・（已晉京）王正廷・（現在北平）張知本・薛篤弼・何世楨・蔡元培・（現在青島）張人傑・（現在莫干山）吳敬恒・謝持・（現在香港、一說已來滬）柳亞子・楊虎・李福林・（現在廣州）潘雲超・（未詳）陳嘉佑・（現在廣州）李煜瀛・（已晉京）蔣作賓・（現在京）張定璠・黃復生・楊庶堪・等共二十九人、

×　×　×

明日第一特區減租會 向市府請願
通告各分會重新登記

第一特區減低房租委員會、決議訂本月二十五日至月終、舉行減低房租運動週、一週、其工作辦法、交宣傳委員余耀球・鄭東山・及周輔璋・等籌備進行、並公推鄒鰲奎・陳九峯・張賢芳・王端東・王和松・等為代表、定於本月十六日上午九時、備呈赴上海市政府請願、要求速頒減租辦法、以謀市面之復興、經由該會通告市民、組織減租會條例後、近日各里弄組織減租支會者、日必數起、並為統一減租實行起見、昨由該會組織委員羅正積極進行組織工作、茲錄其通告各區會之原函如下、逕啟者、案准本會執行委員會議決、各區分支會重新登記、一致運動減租、促醒業主、普遍實行減租、竊維住為人生四大要素之一、為人類不可或缺之事、當今衣食二項之價格、日趨低落、亦隨社會經濟而變遷、其房租亦何嘗不然、年來運動減租、實因社會經濟頹感極度不寧之狀態、故吾人直接為減租運動工作、實際係運動復興市面之工作、宜乎一致組織減租會、促成統一減租之實現、査貴區會成立以來、所屬分支會甚多、及已進行而未成立減租會者、亦復不少、仰函到一星期內、督促未成立之里弄減租會、限期成立、以符組織程度、並先呈報登記、如將來成立情形與委員名單、須造冊以便統計、事關總理遺訓救濟民生問題、務須努力進行、是所盼禱、此致第一特區市會各區分會及滬東滬西中央各區會、上海市第一特區減低房租委員會、

國勞海事會議 正式邀我參加
十一月二十五日開預備會 被邀者共二十四海洋國家

新聲社云、國際勞工局理事院、定於明年（一九三六年）秋季、召開海事大會、討論國際海事各項問題、業載前報、茲悉國際勞工局、最近已正式致函我國政府、邀請參加、在明年大會前、定期本年十一月二十五日、先在日內瓦舉行海事預備會議、計此次被邀參加之會員國、為英・美・日本・挪威・德・法・意・荷蘭・瑞典・希臘・西班牙・丹麥・加拿大・蘇聯・巴西・芬蘭・比利時・南斯拉夫・阿根廷・澳大利亞・巴拿馬・葡萄牙・印度・及我國、共二十四個海洋國家云、

漢口突遇颶風 中航公司飛機被毀
今日滬漢段照常飛行

本月十三日下午六時半、漢口突遇颶風、為勢甚猛、中國航空公司在漢口下大古碼頭江邊水面機場停留第二號及第四號洛寧飛機二架、及塞可斯飛機一架、當時因浮筒鐵鍊、被風颶斷、以致第二號洛寧飛機與第四號互撞、一時防禦不及、致兩機機翼撞毀、其塞可斯機一架、旋被颶風捲入巨波激浪之中、而當時之風勢、已可想見、該公司得漢口辦事處電告災情後、經即呈部、並擬定善後辦法、除一面設法打撈沉江飛機、並將洛寧飛機運滬修理外、至於滬漢段空運交通、經已決定辦法、本日西上東下、照常飛航、

航空界應注意
天利淡氣廠附近避免低飛 因輕氣放洩空中着火甚易

中央社云、本市蘇州河北岸陳家渡天利淡氣製品廠、自開工以來、循序進行、工作日見緊張、最近中國航空協會接該廠來函云、查敝公司以固定空中淡氣方法、製造淡氣製品為營業、現已開始工作、所有需解器中發生之輕氣、雖皆存貯於需氣塔內、但值此開工之際、因情形之必要、有時將輕氣放洩空中、此項輕氣、着火甚易、如飛機在敝廠附近作低空飛行、實有使雙方發生危險之可能、除已專函中國航空公司・歐亞航空公司・接洽外、擬請貴會分函各有關機關、轉知所屬駕駛、在敝廠附近、避免低空飛行、以保安全、再敝廠廠址、在蘇州河北岸、（對岸為自利南路）離鐵路約一英里之遙、該廠有四個銀色之需氣塔、固極易辨認也云、航會已據以分函矣、又聞天利廠本以硝酸及阿莫尼亞為主要產品、近因共同一系統下之天原電化廠、國內鹽酸生產過剩、故已着手製造醯化阿莫尼亞、（殺拉摩尼）為製肥油等原料、（國內向無製造）以資疏通而供國貨工廠之需要云、

印花稅法定期實行 商會特發通告
稅法及施行細則正趕印 定八月廿四舉行講演會

上海市商會以新印花稅法、已定九月一日起實施、為使商界明瞭起見、特定於本月二十四日、舉行講演會、說明新舊稅法之比較、並於第八號商業月報內、另闢專欄、詳細說明、特通告吳淞・江灣・浦東・南市・四分事務所及各業同業公會云、敬啟者、查上年十二月公布之印花稅法、已奉令定期於九月一日起施行、其印花稅法施行細則、亦由財政部訂定、同時實施、此項法則、為商家必須備查之具、本會已先各印兩萬張、惟各公會所屬同業、多少不等、應發若干、難以預計確數、應由各公會或分事務所自行查明同業家數、或該區域商店家數、每業每區需用若干、代領分發、計每套印花稅法一份、施行細則一份、收回紙張印工費國幣兩分、於彙領時將價格隨同繳納、本會以請領之先後、為分發之順序、如果請領之時、無多者、其短少之數、應俟第二批印成二萬份已經發罄、或未罄而數目已餘存時、再行補給、再本會因印花稅法與暫行條例、規定頗多不同之處、一旦改變、或恐未諳了然、爰於第十五卷第八號商業月刊內、另闢專欄、說明大要、惟恐該月刊出版、閱者尚難普遍、並訂定本月二十四日（星期六）上午九時、邀集各業、當面說明旨趣、以期施行之前、多一準備功夫、施行之後、即可少一誤會受罰情事、相應函達、即希查照辦理為要、

法陸軍大佐 漢資希爾昨日抵滬

大陸報云、法國陸軍大佐漢資希爾今日（十四日）將乘希朗索號郵船由馬賽抵滬、代羅何德大佐任駐華法軍指揮、駐滬法軍指揮斐希班大佐與法外交人員、均將於午後四時、在虹口招商局碼頭歡迎、新指揮擬在滬留駐十日、然後赴天津設立辦公處、明日法領署將設宴爲其洗塵、羅大佐任職已兩年、卸任後、即將啟程返國、

通用汽車 安利行
慶祝錫滬公路通車典禮
錫滬公路○以無錫上海為起訖○貫通蘇常錫太嘉五縣○全線總長二百六十餘公里○為近年來國內公路交通鉅大工程之一○刻已全部工竣○訂於今日在江蘇省政府暨上海市政府主持之下○舉行通車典禮○東南文物○夙稱鼎盛○茲更有錫滬公路之聯繫○則異日之發揚光大○有足為吾人馨香祝禱者矣○
錫滬路六十輛雪佛蘭長途車之一部份

錫滬長途汽車公司經期年之籌備○慎重之考慮○始決定訂購世界著名之雪佛蘭長途汽車五十輛○雪佛蘭小客車十輛○用以行駛於錫滬公路○良以雪佛蘭車堅強力大○經久耐用○而其省油之特點○尤為適合於長途客貨運輸○敝行忝屬雪佛蘭汽車之經售人○於此盛大之紀念聲中○除深慶錫滬汽車公司選車得當之外○對於此世界著名之雪佛蘭汽車○能為繁榮東南之一助尤覺有無上之光榮焉○
安利洋行汽車部謹啟
上海靜安寺路馬霍路口 電話三四二一九○
通用牌 雪佛蘭 辟得富

癩疥淨
殺菌去濕 消毒防腐
上海四馬路 中西大藥房發行
DERMALINE 塗抹靈
脚趾濕癢 皮膚病之勁敵
未潰用溶液 已潰用粉末

通易信託公司
●政府註册成立十五年 ●資本二百五十萬元 ●公積金二十四萬元
各項存欵之特色
信託存欵 運營穩妥，會計公開，保息優厚，兼可分紅。五百元起，期限一年二年五年或十年。
簡便活期存欵 專爲便利中小產階級日常收付而設。一百元開戶，卽得使用支票，週息五厘。
一九致富儲金 一本九利，可致富裕，隨時可取，不礙卽需。五十元爲一份，一百份爲度。
活定兩便儲蓄存欵 有活期存欵之便利，享定期存欵之利益。十八個月內，隨時可取，利率高至週息一分。
五年儲蓄計劃 譬如：一次存洋六百〇七元，或每月存洋十二元七角九分，滿五年得本利洋一千元整。又如：五年期內，不限數目，不拘日期，零星存欵，遇有必需，隨時提取，是爲新五年計劃。
各種詳章 承索卽奉 總公司上海北京路三八四號 分公司北平杭州蘇州

神經衰弱
惟「腦腎丁」是最佳對症良藥
腦力不足，精神倘恍，服「腦腎丁」能使思想敏捷精神爽。
失眠夢遺，腎虧腰酸，服「腦腎丁」能使睡眠適腎部健。
永安先施新新各大藥房均有售
欲索閱病原藥理說明書附郵一分寄上海郵政信箱二〇二六號卽寄贈
樂生傑藥物廠監製 中國總經理上海魯吉行

上海市禁烟問題 蔡局長昨廣播演講

公安局禁烟勸導隊今晨出發宣傳

市公安局局長蔡勁軍昨（十四）日午後四時半、在中西大藥房廣播電台、演講上海市禁烟問題云、（一）親愛的同胞們、今天承上海市教育局約勁軍來擔任播音演講、兄弟得到這麼一個很好的與全市的同胞講話的機會、感覺非常的榮幸、今天所講的題目、是「上海市禁烟問題」、在未講到禁烟之先、我們應當知道鴉片烟的害處、事實告訴我們、一個有了鴉片烟嗜好的人、他的體格是孱弱的、經濟是困難的、道德是淪喪的、因爲鴉片烟是含有嗎啡的毒質的、嗜好的人中了這種烟毒、在生理上發生了病態的變化、康健的人變爲有病的人、微病的人變爲病重的人、病重的人變爲不可救的人、所以抽烟的人、總是骨瘦如柴、精神萎靡的、同時、各位都知道、有了烟癮的人、天天是要抽烟的、因此鴉片烟便變爲日常不可缺的必需品了、有錢的人、增加了這種負担、不出幾年、家產蕩然、淪爲乞丐、貧窮的人、生活一定更加困難、到了沒有辦法的時候、他的最後手段、便是鋌而走險、爲非作歹、這是因爲抽鴉片烟的人、增加了負擔、經濟困難所產生必然的現象、再則抽鴉片烟的人、不論他的學問怎樣的充足、技能如何的熟練、在體格上精神上是不能再做生產的工作的、加以需錢買烟、增加負擔、在這兩個條件之下、便構成他們喪失道德的行爲、不顧禮義廉恥、也不知道什麼是法律、我記得我從前、曾經審問一個强盜、我問他爲什麼要做强盜、他說、「他本來是富家子弟、在大學讀過兩年書、因爲抽鴉片烟的緣故、把家產散盡了、後來憑藉在大學裏所學得的本領、去謀職業、可是等到職業謀到了的時候、不是他自己的體力精神不支、便是人家嫌惡他抽鴉片、終於失業了、始初還靠鼠竊狗偷的行爲來維持他的生活、後來鄰居知道、防範得很嚴、生計無着、肚子餓得沒有辦法、因此跟着一班壞人去幹强盜的勾當了」、這是抽鴉片烟的人墮落的實例、又過去公安局拘留所裏面、抽鴉片的犯人特別多、也是一個明證、由此、可知抽鴉片實在自殺的、罪惡的行爲、抽鴉片不但是自殺的、罪惡的行爲、並且是民族衰弱的原因、因爲抽鴉片烟的人、不僅他的本身中了烟毒、他的子孫也給他遺傳下來一個孱弱的身軀、低能的智慧、惡劣的習慣、陷於不能自拔的境遇、抽鴉片烟的人、在精神上是萎靡的、在物質上是不生產的、體格是孱弱的、他的子孫是不振作的、所以如一個民族抽鴉片的成分多、這個民族一定是衰弱的、因爲他喪失了民族的「實力」、我們的民族、自從鴉片戰爭失敗以來、民族萎靡不振、受人欺負、這就是鴉片烟的毒害所給予我們的結果、因爲鴉片烟所給予個人的、社會的、民族的毒害、是這樣的嚴重、所以禁烟是一個嚴重的問題、只有禁烟可以減少社會的罪惡、只有禁烟才能復興中華民族、（二）禁烟的問題、既然是這樣嚴重、現在我們來檢討一下、過去禁烟的政績、自鴉片戰爭以來、不論滿清政府也吧、北洋軍閥時代也吧、鴉片烟是懸爲例禁、抽鴉片是犯罪的、受處罰的、可是經過了不少的年數、每年處罰過不少的烟犯、然而到現在、一點成效都沒有、這是什麼緣故呢、推求牠的原因、大約是因爲不知道立法嚴、禁絕的期限短、絕不計及應有的過程、既沒有嚴厲的統制的設施、也沒有一貫的有效的步驟、而社會一般民衆、又不協助政府、是以因循遷延、日甚一日、到現在還未禁絕、我們蔣委員長看透了這一點、所以下了很大的決心、採用廿年國民會議議決的六年禁絕方案、決定自本年起、至二十九年止、爲禁絕期間、採取兩個辦法、就是一方面提倡新生活運動、轉移社會風氣、鼓勵民衆協助政府禁烟、一方面用科學的方法、用政府的力量、去强迫烟民戒除、的確、禁烟這件事情、社會所負的責任、比政府所負的責任還要大、革命先革心、變政先變俗、變俗就是轉移風氣、轉移風氣、就要靠社會的力量、社會對於抽鴉片的人、雖然沒有獎勵、但是也沒有制裁、抽鴉片的人、得到了這種寬恕、因此他們的數量的增加、便日有可觀了、就以上海地方來說、據公安局緝獲鴉片暨烈性毒品的統計、二十一年緝獲人犯[illegible]千五百名、二十二年緝獲人犯六千一百七十六名、二十三年緝獲人犯六千九百五十六名、照這樣看來、烟民一年比一年增加、是無疑義的、這就是社會制裁不力的一個明證、我們都知道、纏足的風習、是從五代以至今日、有七八百年的歷史、自民國以來、提倡放足、不二十年、而幾百年的纏足風習、即被革除、因爲社會上大家都認爲這件事是對的、以小脚爲美的觀念、也轉變過來了、一般的青年男子、非天足的女子不結婚、而一般小脚的女子、大有嫁不出之虞、因此、風氣轉移了、已經纏足的女子即刻放足、沒有纏足的女子、不敢再纏了、這是社會制裁所收到的效果、兄弟去年在江西的時候、曾到臨川縣去參觀、那裏有一個鵬溪鎮實驗區、是推行新生活最力的一個地方、尤其是對於禁烟、該區內有一房間、是堆積滿了烟槍、大約有千餘條、據說是由他們的親屬、自動繳來的、他們對於禁烟所採的辦法很妙、係由新生活運動會主辦的、他們組織一個婦女生活改進會、禁絕鴉片是該會最主要的工作、利用家庭中的婦女作爲禁烟的督促者、做母親的對於兒子、做妻子的對於丈夫、做妹妹的對於哥哥等等、如有鴉片的嗜好、初則苦口相勸、言語勸告不勤、繼之以哭、哭之不動、繼之以絕情、要知道父母兄弟姊妹夫妻、都是一種天賦的感情、假使將這感情斷絕了、不論那一方都感覺到痛苦的、家家如此、沒有一個人對於烟民是同情的、因此收效甚大、如果這樣還不戒除、便施行第二步辦法、即家庭斷絕他的經濟關係、親友不予接濟、使他有非戒烟無以爲生的感覺、誰不愛惜名譽、誰不愛惜生命、是以鵬溪鎮不到幾個月、全鎮的烟民、在這種嚴密的監督中、完全戒絕了、這是一個很可以取法的例、由此可以知道社會制裁的力量了、（三）現在說到我們的上海、全國最大都市的上海、牠有三百多萬的人口、是中國經濟文化的中心、也是華洋雜處的處所、中外觀瞻所繫、民族興衰所倚、禁烟的迫切、更不用說了、所以本年七月一日成立禁烟委員會、討論禁烟辦法、並決定分期施戒、第一步將烟民全登記、待登記截止後、再查明吸食鴉片的人數、與需要土膏的數量、根據統計數字、限定土膏行店家數、逐步縮減、以至鴉片禁絕爲止、公安局係奉令辦理烟民登記、經於七月二十二日張貼佈告、同時分令各分局所隊、自即日起開始實行烟民登記、現在來登記的、已不在少數了、登記的作用、在統計烟民眞確數目、以便分期戒除、登記的日期、照章定爲六個月、自七月起至十二月底止爲自動登記期間、本局組織勸導隊、來勸導烟民登記、自十月至十二月底止爲强迫登記期間、本局就捕獲人犯、勒令登記、同時本局擬有三種登記聲請書、（一）爲請領普通戒烟執照聲請書、（二）爲請領貧民執照聲請書、（三）爲請求戒烟聲請書、惟請領貧民戒烟執照者、是否貧民、並須繳保證書一紙、送局核發執照、其請求戒烟的人、亦照章先要登記、聽候傳送戒烟醫院、并須具保證書一紙、保證戒斷後、可以隨時調驗、決不再吸、此外如烟民旅行時、得將所領執照、呈繳本局、換給旅行證、總之手續務祈簡單、方法則求週密、本局現定烟民登記須知、并訂定限期辦理吸戶登記施行細則、將一切聲請登記的手續、科罰的規定、以及處理烟案的情形、都記載在內、已經派警挨戶散發、想各位都見到、不必再來詳細的說明了、（四）但是禁烟是轉移風氣的大舉、復興民族的偉圖、單靠政府的力量、是不够的、必須全市的烟民、大家覺悟、全市的同胞大家協助、才能達到目的、對於這一點的理由、在前面已經說過、在這裏不必重說了、全市的同胞們、我們應當認清楚了上海市禁烟問題的嚴重性、我們應當明白我們的責任、希望有鴉片嗜好的同胞們、趕快自己覺悟、到公安局來登記請戒、希望沒有鴉片嗜好的同胞們、努力推行新生活、協助政府禁烟、轉移社會風氣、尤其希望全市的女同胞們、組織婦女生活改進會、做效江西臨川婦女的辦法、督促家人戒烟、我相信在六年期內、一定可以戒絕的、這是市民的福音、復興民族的關鍵（完了）

大公社云、市公安局遵照蔣委員長行營所頒禁烟章程條例案、即實施本市禁烟運動、規定第一期、自本年七月一日起至九月底止、爲烟民自首期限、第二期十月一日起至十二月底止、爲烟民强迫登記期限、公佈辦法後、即開始登記、市公安將限期內癮滿烟民、戒絕黑籍嗜好、並使民衆注意禁烟意義起見、特令飭全市各區分局區所、組織勸導隊、業已成立、定今晨起、全體出發、担任勸導宣傳工作、

時人行蹤錄

唐有壬昨乘夜快車晉京、

宋子文・李石曾・褚民誼・昨乘夜車出京、今晨抵滬、

招商局利用庚欵餘額 添建江輪兩艘

方案已經決定

招商局利用中英庚款餘額、添建長江船、查該款尚餘四萬鎊、以之添造江輪、僅足供一船之用、茲悉該局議定、除將餘額造江輪一艘外、再添造摩托引擎上江輪一艘、供漢口宜昌班開行、惟四萬鎊餘款、僅足購兩船材料、船殼與造價裝置等費、尚不敷四五十萬元、決計由局另行籌款、

改正船式 新江輪式樣、原議依照太古公司吳淞輪建造、載重三千四百二十六噸、以裝貨爲主、船上設有吊鈎、俾可裝卸大件貨、經多次會議、又將前議方案改正、決照該局江安江順輪式樣建造、載重四千三百二十七噸、而以貨運搭客雙方兼顧爲原則、並將吃水改善、使洪水淺水、均可自由伸縮、不令有所妨礙開行、至摩托船一艘載重五百噸、專以運貨爲主、

進行購料 經數度會議修改、方將款董事會及呈報交部備案、兩船應用材料、仍在英國標購、運來上海、再交江南廠承造、該兩輪材料進口、業已呈准中央、請予免稅、各事今已辦妥、即進行向英購料運華矣、

國內無綫電話 滬粵定期通話

定月底先行試話國慶日開放

新新社云、漢綫受大水影響工程暫停頓、交通部爲便利國內電訊交通起見、特會同粵省當局、籌辦滬粵漢長途無綫電話、國際電訊局奉部令籌辦後、即在眞如國際電台附近勘地、建築滬粵漢長途無綫電話上海總電台、工程進行、頗爲順利、現已全部落成、至粵省方面、自經該省電話管理局長鄧宗堯來滬將機件運粵、即勘定石牌地方建築電台、配裝機件、月內亦可竣工、茲據電訊局長溫毓慶談、滬粵雙方、將於本月底、先行試話、如成績良好、準於本年國慶日正式開放、至漢口方面、因大水泛濫、電台房屋建築工程、頗受影響、故須略緩、一俟水退工竣、即行定期開放云、

因殘廢遣送回國 海參崴華僑十三名

昨搭招商局新銘輪 資送河北天津原籍

海參崴華僑馬文彬・楊余榮・等十三人、均有殘疾、不獨不能做工、且年已老邁、經海參崴中華領事館發給護照、遣送回國、事前曾由該領事館致電市公安局、茲悉該華僑於前日抵滬、在新關碼頭起岸後、由市公安局第一科救濟股、派科員王研到埠照料、並車送小東門、東方旅館投宿、聞該華僑馬文彬等十三人籍隸河北天津、故於昨日上午十時、由公安局略給川資、將馬等送搭招商局新銘輪遣回籍云、

立信會計師事務所 代寫貸欵申請書表

工商業貸欵會昨函謝 望其他會計師繼續義務

工商信用小借款、自經貸款委員會通告開始貸放以來、最初申請者尙屬少數、近日見衆多、惟申請人對於應填表、多數未諳填寫、時有錯誤、因此貸款委員會接受審查深感不便、茲悉本市會計師潘序倫氏主辦之立信會計師事務所、對於申請貸款之工商業應填各項書表、概願担任義務指導、或代爲填寫、日前曾將此意函達貸款委會、該會以立信事務所協助工商、熱心公益、殊足感佩、昨特覆函申謝、一面並函知不明填寫手續各申請人、前往請求指導、立信事務所設在寗波路一百九十號、與貸款會相距甚近、故一般申請人咸稱便利、據貸款會負責人談、如有其他會計師願盡此項義務、該會亦甚歡迎云、

虹口區 日陸戰隊今晨大演習

通知我國當局 曉諭市民勿驚

國聞社云、日本駐滬陸戰隊、昨晚正式通知我市政當局稱、該隊將於明（即今晨）晨二時起、在虹口區之北四川路體育會路一帶、舉行操演云云、記者嗣向日方探詢、此操係滬陸戰隊完全參加、由司令荒木指揮、而我北四川路警察所、亦已接奉閘北五區通知、曉諭本市居民、屆時勿自驚恐、

工商業復興會 前日各組聯席會議

催財部速放千五百萬貸欵 並討議推行公司債計劃案

上海市商會工商業復興委員會、於前日下午三時、舉行各組聯席會議、到王延松・金潤庠・陳小蝶・駱清華・潘仰堯・章乃器・金侶琴・奚玉書・許曉初・殷詩聲・任矜蘋・等、王延松主席、任矜蘋紀錄、先由主席報告第二次委員會議移交陳小蝶委員提議案、及催請財政部迅速繼續籌辦一千五百萬元貸款之經過、次陳小蝶申說公司債引換金融公債之利益、及關係復興工商事業之重要、次駱清華・章乃器・金侶琴・金潤庠・奚玉書等、先後發表意見、嗣由主席歸納各人意見、分爲兩項、（一）由各公司依法發行公司債、（二）商請中央銀行辦理貼現、詳加討論、議決、關於一千五百萬元貸款、由本會函請商會、向財政部迅速籌辦、至於各公司依法發行公司債事、其重心在於如何排除發行公司債之障礙、及如何增加公司債在市場上之流行力、經決定公推章乃器歸納各人意見、擬一報告書、公推駱清華擬一推行公司債計劃方案、再經各組聯席會議研究後、提交第三次委員會議討論、

雨量超過去年三分一

年初一起共七一三餘公釐 本年八月來 棉花勢將晚熟早慢稻無礙

本年八月來、滬市所得雨水較去年多三分之一、致棉花發秒過旺、勢將晚成、茲分誌詳情如下、

八月雨量 據徐家匯天文臺紀錄、自本年一月一日起至八月十三日止、滬市已得雨七一三・六公釐、合二八・零九英寸、去年同時期得雨四四四・七公釐、合一七・五一英寸、今年較去年多達三分之一强、

棉花晚熟 秋後雨水過多、又加夏前亢旱、致棉花受損不少、初時不能長大、纔又祇長莖葉、不結花蕊、滬郊・太倉・崑山・寶山・青浦・松江・奉賢・南匯・諸縣、本應於廢曆七月半時見新、現則因雨水過多、至今尙未見樣、俗有『早發棉花晚發稻之諺』、今棉花長成情形既如是、收成時殆將減色、惟本身早慢稻則無妨礙云、

財政部禁止 英美公司在許昌種菸

因其違背國際公約 已警告該公司停種

財政部稅務署、爲改良國產菸葉起見、曾設立許昌菸葉改良委員會、專事種植、栽培等工作、並延聘專家研究土質、指導菸農、試驗成績、至爲良好、今年許地菸葉產量、較去年竟增至百分之十五、詎意菸產富庶之區、遂爲外人所覬覦、本市英美菸公司、未得中央許可、擅自在該地設立種菸場所、事爲稅務署偵悉、乃據情呈請財政部核辦、茲悉財部以該公司在該地種菸、殊屬違背國際商約、業已警告該公司停種云、

宋子文顧貽穀張公權等 捐助慈幼會建築會所

孔夫人亦自捐五百元

上月（七月）六日、爲孔祥熙夫人宋藹齡女士之壽辰、其親友如宋子文・顧貽穀・張公權・陳健庵・徐可亭・等、以孔氏夫婦對於辦理慈幼協會、甚見熱心、且尤著成效、故即以壽儀、捐充慈幼協會建會所基金、同時孔夫人亦自捐五百元、合成三千三百六十元之數、點交慈幼協會總幹事許建屏、俾於建築會所時動用、茲將是項建築會所捐款之數目、分別發表於下、以當徵信、計顧貽穀先生二百元、裕華銀行二百元、張公權先生一百元、陳健庵先生一百元、徐可亭先生一百元、宋子文先生一百元、宋子良先生一百元、宋子安先生一百元、陳洪先生一百元、許建屏先生一百元、張漢城先生一百元、吳啓鼎先生一百元、唐壽民先生一百元、鄭萊先生五十元、陳光甫先生五十元、宋漢章先生五十元、錢新之先生五十元、盛昇頤先生五十元、葉琢堂先生五十元、李組紳先生五十元、喬義生先生五十元、傅汝霖先生五十元、沈叔玉先生五十元、梁和鈞先生五十元、吳大業先生五十元、李稱蓮先生五十元、陳清華先生五十元、溫襄忱先生五十元、楊嘯天先生五十元、黃祖培先生五十元、席德懋先生五十元、胡孟嘉先生五十元、張竹嶼先生五十元、趙季言先生五十元、譚光先生四十元、張度先生三十元、樊光先生三十元、李毓萬先生三十元、武向晨先生三十元、王鍾先生三十元、李耀煌先生三十元、劉鵬年先生三十元、溫毓慶先生二十元、李嘉隆先生二十元、喬輔三先生二十元、孔夫人五百元、以上合計三千三百六十元、

工部局情報處 遷移漢口路辦公

電話號碼仍舊

公共租界工部局情報處、原在福州路一百八十號二樓辦公廳房間、號數爲二七四・二七六・及二七八・自本月十五日始、遷入漢口路二百二十一號三樓辦公、辦公廳房間號數爲三一九・三二一・及三二三・若由河南路角及漢口路汽車過道間二百二十三號入門、可乘電梯直達三樓、距情報處不過咫尺、而華文情報處之辦公室、則爲二一三號、係靠東之一間、再則此次遷移、係屬暫時性質、故電話號碼（一四五〇七）亦暫不更變云、

立報館開創立會 選定董監及經理

立報館股份有限公司本月十日下午三時、在九江路二八九號該館三樓會議室、舉行創立會、出席股東胡樸安・蕭同茲・朱庸白・張友鸞・嚴服周・等十五人、公推胡樸安主席、首由籌備委員會報告籌備經過股款收集情形、及上海特別市黨部對該報登記、已准備案、並轉函中宣會各節、次通過該公司章程、最後選舉蕭同茲・嚴諤聲・成舍我・管際安・田丹佛・錢滄碩・吳中一・等七人爲董事、胡樸安・程滄波・等二人爲監察人、復於十二日下午四時、在該館開第一次董事會、出席全體董事列席監察人胡樸安、公推蕭同茲主席、議決、（一）通過董事會規程及該館組織大綱、（二）選任嚴諤聲・田丹佛・錢滄碩・爲常務董事、（三）選任嚴諤聲爲總經理、田丹佛爲經理、聞該報現正積極準備出版、

工務公安財政土地四局 昨討論塡浜問題

未塡河浜一律塡平 公共衛生復興市面

本市市民、爲復興市面及注意公共衛生起見、曾請求市參議會、將全市所有未塡之河浜、一律塡平、以免居民將污穢拋棄浜內、致發生疫癘、有礙公共衛生、一面可築成馬路、使市面繁盛、茲悉市政府據市參議會提出意見後、已令工務局長沈怡、負責辦理、沈局長奉令後、以事關路政、且需費甚鉅、乃於昨日下午二時、在工務局召集有關係各局長、討論塡浜問題、公安局・土地局・財政局・等局長、均派代表前往出席、議決案件、及對於南市閘北滬西滬東等未塡河浜統計、呈請市政府審核批示後、再行遵令辦理、

浦東都天小廟火警

浦東楊家渡渡口四十六號門牌、係雙進樓房、在內設有都天小廟一所、昨晚六時、諸僧正在別處做道場時、廟內空無一人、不知如何、後進樓上、忽然起火、霎時冒穿屋頂、當經浦東區救火會主任趙龍生聞報、立即率員駛車馳往灌救、因出水得力、迅將火燄撲滅、計燬該廟樓面一間、事後由楊家渡警所、將主持僧湘齊傳所訊辦、

上海四馬路 中西大藥房
特別犧牲品四種
全部贈品
廉售加贈
購一滴香香水均贈送
一滴香潔白皮膚原料
祇有今天

國民政府航空公路建設獎券辦事處啓事
查國民政府航空公路建設獎券發行章程規定各期中獎獎券之獎金應在開獎後六個月內憑券支付現查第十期中獎各券領獎期限應截至本月三十一日爲止逾期不領即行沒收作爲建設經費特此通告
中華民國二十四年八月一日

眞馬寶
吐血胆寒・旁觀者亦代憂・請以眞馬寶治之
咳嗽似小病・日久成大患・請以眞馬寶治之
老年氣喘・子孫心有不忍・請以眞馬寶治之
一人發痴・闔家神魂顚倒・請以眞馬寶治之
每服售洋一元 輕症三分足矣

秋風起兮 毛巾被妙用無窮
請各界嚴重注意
毛巾被特價八折 祇有今天了
貨品如此優美，價格如此便宜，如不趁機購買，必定遺悔將來
三友實業社啓 上海南京路浙江路東 電話九〇一五〇號

專爲高尙人士乘坐之

世界脚踏車大王

三槍牌

各式車輛 大批到滬

普及用戶 定價低廉

三槍廠出單保用五十年

總經理上海同昌車行

南京路南口 電話九〇一五二

備有精印樣本承索即奉

生達信封廠 上海廈門路浙江路西首 電話九一八三五號

機製信封大傾銷

機器製造 堅固齊整 薄利主義 定價素低

信封每千自一元一角起至四元（計廿二種）

信箋每千自一元起至二元二角（計七種）

加印牌號用仿宋體或正楷體均不取費

（贈送樣品）信封信箋發票清單樣品二十餘種函索請附郵票五分即寄

福建仙遊李霞國畫展覽

定八月十五日假新世界飯店二樓舉行展覽五天歡迎各界參觀

肺癆病從此無憂

世俗謬見

[illegible]

事半功倍

[illegible]

咳淨特點

本品爲德國維魯壺大藥廠精製。藥劑嚴密準確。神效偉大。藥力直撲病竈。不但能制止結核菌蔓延。且能包圍癆菌。殲滅淨盡。病根旣除、則咳嗆氣喘肺炎咯血盜汗等症。自然消除。故各國醫師公認「咳淨」爲肺癆病之惟一救星。

咳淨 肺病聖藥 神效驚人

[illegible]

▶偏僻之區無法購得可向本行郵購寄費免加每瓶四元

總經理 百新行 上海四川路三三號 電話一二七六五

錫滬長途汽車公司

今日舉行通車典禮

陳主席晚在無錫招待各界

公司昨發表籌備經過情形

錫滬長途汽車公司通車典禮、定今日上午九時、在南翔古漪園舉行、蘇省府主席陳果夫、定下午六時、在無錫新世界飯店、招待本市各界領袖、該公司昨並發表籌備經過、茲分誌各情如下、

通車儀式 錫滬長途汽車公司通車典禮、定今日上午九時在南翔古漪園舉行開會禮節、業經該公司規定如下、(一)奏樂、(二)向黨國旗及總理遺像行最敬禮、(三)恭讀總理遺囑、(四)報告、(五)演說、(六)攝影、(七)行通車禮、

會場職員 會場職員、經推定如下、主席團江蘇省政府主席陳果夫・建設廳長沈百先・上海市吳鐵城・公用局長徐佩璜・錫滬汽車公司董事長張公權・總經理王曉籟・招待主任吳仲裔・宋瑞父・總務主任蔣育仁・葉振公・王敬愼・等、並敦請沈百先・吳鐵城、兩氏剪綵、

紅會救護 中國紅十字會總會昨函錫滬長途汽車公司云、逕啓者、頃承貴公司柬約本月十五日參加通車典禮、除已派員屆時前來觀光外、並以時値酷暑、誠恐參加來賓感受時疫、特派遣救護車及醫務員携帶時疫藥品前來、以供驅策、而維旅安、

省府招待 江蘇省政府主席陳果夫、茲定於今日下午六時、在無錫新世界飯店設宴招待各界領袖及錫滬公司全體董監事、以資聯歡、

籌備經過 該公司昨發表籌備經過云、本公司於民國二十二年九月、由蔣委員長電約上海吳市長鐵城暨虞洽卿・張公權・錢新之・杜月笙・史量才・陳光甫・林康侯・李馥蓀・榮宗敬・郭和輝・劉鴻生・諸先生發起組織、十月由發起人談話會推張公權・杜月笙・陳光甫・錢新之・榮宗敬・王曉籟・郭順・吳鐵城・楊翰西・爲籌備委員、並推王曉籟爲籌備委員會主席、吳鐵城・杜月笙・榮宗敬・陳光甫・爲常務委員、着手招股、積極進行、十二月呈報省市兩府核准備案、翌年四月七月、先後與建設廳・市政府・簽訂專營合同、繳付證金及墊借築路工款、十月舉行創立會、選舉王曉籟・錢新之・張公權・杜月笙・陳光甫・虞洽卿・徐佩璜・張嘯林・陳勁士・郭順・張濟如・吳鐵城・孔庸之・俞鴻鈞・爲董事、金廷蓀・陳調士・林康侯・吳蘊衡・吳啟鼎・陸伯鴻・尤菊蓀・爲監察人、即由董事會推舉張公權爲董事長、杜月笙・錢新之・陳光甫・王曉籟・爲常務董事、並推聘王曉籟爲總經理、朱儒爲經理、該路綫長一百四十公里、又蘇常綫四十公里、經行市縣凡六、即無錫・常熟・蘇州・太倉・嘉定・上海、現設總站於閘北虬江路公共路口、各地分站計二十七處、預備雪佛蘭大客車五十輛、小包車十輛、運貨車五輛、客票價目、以每公里銀元三分爲原則、於試車期內八折減收、以示優待、當茲通車伊始、謹將創立經過、報告如上、

本市名流

昨日茶會歡迎梅蘭芳

吳市長俄大使均有演說

梅氏詳述游俄經過情形

本市朝野名流、於昨日下午四時、假國際大飯店二樓、舉行茶會、歡迎此次歐游載譽歸來之梅蘭芳博士、到來賓甚多、吳市長・俄大使・胡蝶・等均有演說、梅博士並報告此次歐行表演經過、茲將各情、分誌如次、

參加賓主 昨日參加茶會之賓主、計有吳市長・俄大使・梅博士・胡蝶・陳其采・楊虎・余銘・余上沅・虞洽卿・王曉籟・杜月笙・張嘯林・李登輝・汪伯奇・徐新六・林康侯・馮耿光・陳彥青・黃任之・李大超・朱少屛・羅明佑・潘光迥等中外來賓二百餘人、由吳市長主席、潘光迥翻譯、

市長致詞 席次、首由主席吳市長起立致詞、略謂同人等今日特舉行茶會、歡迎梅博士返國、梅博士應蘇俄邀請、前往演劇、意義頗深、本人以爲民族間感情之融洽、首須互相了解、梅博士此次赴蘇俄、不祇溝通藝術、且促進邦交、意義至爲深遠、故就我國而言、收穫甚大、一方面可使蘇俄人民、對我國加一層了解、同時更能促進雙方文化合作、邦交親密、此皆梅先生之功也、梅博士接觸歐洲文化、個人獲益亦必多、此後中國藝術、尤賴梅先生發揚而光大之、同人等爲表示慰勞、特設此會、承蘇俄大使及來賓參加、榮幸之至、並藉此機會、致謝俄國當局招待之盛意、請俄大使轉達謝意與貴國當局云、演說畢、由潘光迥翻譯英語、繼俄大使演說、

俄使演說 略謂今日參加盛宴、榮幸之至、本人在莫斯科時曾晤及梅博士及胡蝶女士、並欣賞中國戲劇、介紹梅博士與敝國藝界會晤、咸表示中國戲劇之偉大與欽佩、本人竊以爲兩國好感、應作文化上之聯絡、梅先生此行功效至巨、蓋新文化之推進、應以舊學識爲根據、故敝國人民、對梅先生此行、表示無限歡迎、尤望梅先生帶同俄國文化、互相交換、値此文化運動向前進之期、其重要性與政治問題・經濟問題、一般嚴重、而其方法、可分爲(一)就各國文化與本國文化融合研究、以求貫通發展、(二)維持本國文化、作單方面之進行、本人以爲前者較爲適當、故梅博士予我貴國文化之交換、足以引起敝國人民興趣、促成國際間了解、增進人類幸福云、辭畢、由潘光迥翻譯中文、

王氏演說 王曉籟應吳主席之邀、起立致辭、略謂、歷次之歡迎與歡送會、均係從外國考察研究帶些東西回來、造成入超、此番梅博士乃係特別情形、帶些東西出去、所以覺得非常榮耀、我國文化、發源甚早、未免陳腐、但過去成績、不可湮沒、梅博士受蘇俄歡迎、則吾國地位仍得保存、歸來後、願梅博士演戲助振、以救災民、並盼繼續努力、改進我國劇云、

市長介紹 吳市長復起立介紹梅博士演說、謂梅先生此次提前由歐洲返國、因鑒於國內水災嚴重、不容坐視、特計劃演義務戲助振、凡我市民、不祇贊助進行、且應設法募振、長江流域鄂・贛・皖・等省、二百九十縣中、有一百五十縣罹災、陸沉奇禍、較民二十年尤甚、滬地雖屬苟安一時、但將來必受影響、凡事須打大算盤、不可斤斤於小利、上海譬諸一魚、而外埠各地如水、水竭則魚死、營業發達、市面方能繁榮、願諸位喚起救濟災黎、

梅氏演說 梅蘭芳博士於是起立演說云、蘭芳在今年二月、承蘇聯文化協會聘請、帶同敝劇團到俄表演、完畢後、又承余上沅先生赴歐遊歷、當初動身時、承吳市長及諸先生在此爲蘭芳餞別、今又蒙諸先生盛大款待、而剛才吳市長等又對蘭芳說了許多獎勵之話、使蘭芳十分慚愧及感激、回想去年蘇聯政府正式邀請蘭芳之時、心中頗爲懷疑、幷加恐懼、因蘇聯係世界上戲劇最發達之國家、中國戲是不是可以去給人家看呢、有否給人家研究的價値、總覺是一個疑問、後來因爲政府方面還有顏大使、同上海戲劇協進會諸公、均認爲旣是蘇聯政府一番盛意、在兩國的文化同邦交上多少總不無有關係、所以對蘭芳都非常熱心鼓勵、因此蘭芳也就增加了好多勇氣、在決定之前、蘭芳也曾同鮑大使談過幾次、鮑使亦認爲中國戲有許多特點、是很可以介紹到蘇聯去、而且鮑使說蘇聯人民很想研究中國之戲劇、都很熱誠的、盼望我去、所以蘭芳想想倒不能夠辜負人家的這一番厚意、所以才決定冒險前去、蘭芳是二月二十一日從上海動身、沿路的天氣、倒並不十分冷、三月十二日到了莫斯科、在莫斯科稍微休息了幾天、就登台表演、當開幕之日、蘇聯政府請顏大使在台上向民衆公開的演說、並由文化協會會長阿洛西夫先生登台介紹、這都是很値得紀念的、我們在俄國表演、每天觀衆、都是很擁擠、我們原定在莫斯科同列寧格拉兩處只表演八天、後來因爲有好許多人還沒有聽到、所以文化協會來同我商議、並再三要求多唱幾天、我當時也就答應、所以又續演了七天、一共是唱了十五天、在表演之時、蘇聯的民衆對於我們都很有一種熱烈之表示、這些情形呢、聽說塔斯社同中央社所發出的電報很多、國內的報紙登載得也很詳細、現在我也不多說、比較要緊的呢、就是各大報紙上所登載的那些蘇聯有名的戲劇家文學家、對於中國戲的許多評論、他們把中國戲裏的優點、發現得很多、我現在把他們的話簡單的來說幾句、他們說、中國戲之最大長處、大致說來約有三點、第一、是中國戲裏面包含有歌唱・道白・舞蹈・武技、是一種綜合的藝術、都認爲這是中國戲的一個特點、第二、是中國戲最合於「舞台經濟」的原則、比方說表現一個船、在中國戲裏面只要用一把船槳、就可以代表一個船、而且可以做出許多許多的水上的姿勢來、若是眞要弄一個眞船上去、恐怕就沒有這樣的方便、而且在觀衆的眼光裏面所得的印象、同是一個船、但是在舞台的方式上、就分出「經濟」同「不經濟」之判別、所以這一點呢、也是他們很認爲特長的、第三點就是中國演員訓練、是非常的深刻的、有一天、我們把中國演員在學戲時期所經過的各階段同各種之工夫訓練、表演給他們看、所以他們均知道在中國戲裏面、每一個演員、總得經過六七年的訓練工夫、才能夠登台、在台上的一舉一動、如台步・身段・都是很嚴格的、而且有一定的規律的、所謂有地方、有尺寸、一點不能含糊的、可是一種活潑之運用、全在演員表演之天才、這幾點都是他們很贊美之處、蘇聯最有名的戲家梅雅霍爾德先生說、將來還要採取中國戲這種方式、來編演他們的戲、並且說不久就可以實現、還有世界電影名導演愛森斯坦因先生亦云、中國戲的方式、是很可以用之於電影、他們雖然這樣說、不過蘭芳對於中國戲劇到底怎麼樣、還是不敢自信、這兩位的言論、果能見諸事實、那麼在兩國的文化上或者有一點影響、在俄國演戲的情形、蘭芳已經爲報告過了、至於他們對於中國戲的評論、在報上很多、也決非一時可以說完的、我預備將來把他翻譯出來、拿來做我們之參考、至於蘭芳這一次在蘇俄承他們的種種招待、非常優厚、事先他們政府方面、組織了一個招待委員會、向民衆宣傳、當我們動身的時候、是乘蘇聯所派的專輪、沿路並派有黨代表同行照料、到海參威之後、文化會方面又派了代表來迎接、到了莫斯科、他們的民衆、都表示歡迎的意思、由此可以看出兩國政府同人民間一種友好的表現、所以蘭芳今天、是應該向蘇聯國家的代表鮑大使表示感謝的、蘭芳在俄國表演後、就到中歐去遊歷、因爲時間很短促、也不過是走馬看花而已、所看之戲、大約七八十次、總之、各國的戲劇、有各國的作風、未可一概而論、至於我在俄國、住的日子比較多一點、俄國本來就是世界上戲劇最發達的國家、自從革命後、他們政府、用全副的精神來創造新的戲劇、但是同時對於他們舊的戲劇文化、依舊的想法子來把他保存、俄國人的性情、是非常剛毅的、對於一切的事情、都肯埋頭去苦幹、他們對於戲劇、也是這樣、單就莫斯科一城、就有七十多個戲院、全國有戲劇學校兩百多處、學生有兩萬九千多人、像這樣的努力、我想將來一定有新的收穫同很大的成功、俄國人這種勇猛前進的精神、眞令人佩服、至於其他的一切建設情形、我們也不用多說、單從戲劇上這一點看來、也就可以推想得到了、蘭芳這一次到歐洲去之後、看看人家的戲劇、再想想自己的戲劇、我覺得中國戲、倘若能夠經過嚴格的選擇、同新的改進、將來必定可以有更高的地位、不過這種責任是很大的、也決不是蘭芳個人、或是我們戲劇界的力量所能做到的、總還希望社會上的熱心戲劇的諸位先生、大家來共同想個法子、將他來整理整理、那末我們中國的戲劇、或者有更發達的一天、關於這一次出國的經過、同歐洲戲劇界的詳細情形、蘭芳打算將來再把他寫出來、向諸位先生請敎、今天只好稍微的說幾句、有不到的地方、還得請諸位先生原諒、今天謝謝諸位先生的盛意、蘭芳尙有一事要奉求於諸位先生的、蘭芳在歸國途中、聽見各處災情奇重、就很着急、等到回上海、又聽見許俊人・王一亭・杜月笙・三位先生面告水災實在非常的凄慘、蘭芳就自願作比較長時間的義務表演、盡一點心、承許・王・杜・諸公一致贊許、公推蘭芳出義振會趕緊組織、大約一俟秋涼、即可登台表演、但是蘭芳能力薄弱、災情奇重、市面又這麼不好、所以非請諸公先生幫忙不可、如果能夠可以多得一文錢、災民就可以多得一分實惠、蘭芳就感激不盡了、

國際飯店茶會盛況（啟昌攝）

胡蝶演說 末主席復介紹胡蝶女士演說、謂中國戲劇與外國戲劇不同、尤以電影爲最、胡女士從事電影、此次遊俄、必多獲益云、胡女士起立略謂、此次歐游歸來、詳細經過、業已先後奉告、茲略述本人感想如次、蘇俄及歐洲各國、咸以電影爲敎育宣傳之工具、分門別類、映入銀幕、興趣旣佳、收效亦宏、願我國亟起仿效、以謀發展、同時[illegible]當局招待歡迎、良深感激、特藉此機會、向鮑大使致謝、並請將鄙意轉達貴國、此外尙希望在座諸君隨時指敎、以匡不逮、

繼起迎梅 茶會於六時始畢、據悉俄大使鮑格莫洛夫定於今日下午八時半、在俄大使館約晚宴、招待梅博士、並邀本市各界名流作陪、本月廿三日下午五時、本埠國際戲劇學會佛銳茲夫人、假虹橋路四三九號沙遜別墅舉行茶會、歡迎梅博士、又戲劇家余上沅、原定於日前北返、旋以酬酢及私務關係、展緩行期、約在廿三日後離滬、

北德第二新船

波士丹明日到滬

十七八兩日公開參觀

程公使購票已無艙位

德國美最時洋行經理北德公司之中德特快輪第二艘波士丹號第一次由德來滬、昨日已從香港駛出、準明日到滬、從十七日起、公開參觀、茲再述如下、

遲到 北德公司之第二新輪波士丹號、自七月五日從亨寶開出、原定本月六日至滬、嗣因該輪在途中因機件損壞、修理稽遲、致延緩行程十日、直至昨日該輪船長、始發電報來滬、謂準於十四日晨離港、預計十六日午刻到上海、因該輪遲到而將赴日船期、改爲十九日、滬上赴歐船期、改至九月一日出口、

進口 昨日美最時洋行已經準備領港、俟波士丹輪到吳淞口外銅沙洋面時、卽引帶進口、今回仍須公開參觀、故該輪照常停泊在虹口公和祥碼頭、昨日該行已經發出請柬、參觀期爲十七及十八兩天、此船來滬、旅客共有五十人、其他至各埠者、亦已滿艙、貨物甚多、

客擠 波士丹輪較香霍斯脫號小一千噸、船身格式布置以及設備、與香霍斯脫輪一律、亦用電汽發動、在遠東爲最新式、共有頭二等室二百九十四間、上海赴歐祇須二十三天、故一個月前、客票已預賣一空、此次我國新任駐德公使程天放及隨員等十餘人、至該行購買客位、赴德履新、無如艙位已早定空、無法應命、該行對程公使、極抱不安、

三國電話專家

昨再交換意見

大公社云、公共租界工部局董事會、爲解決防空電話問題、徵聘四國電話專家特組之電話專家委員會、自英籍委員勃朗・日籍委員稻田・及我國委員胡瑞祥三人、先後抵滬後、前晨曾一度會晤、並在工部局議事廳、作非正式商談一次、對專委會工作事項、有所討論、工部局總裁費信惇代理總辦費利溥兩氏、均晤及三專委、對特區電話過去一般情勢、有詳盡之申述、三國專委、復於昨日中午、假座外灘上海俱樂部聚餐、席間仍再度作非正式之會商、各委彼此交換共同進行研究調查工作上之意見、迄二時始散、

胡瑞祥君（國際社攝）

中航公司

招商包運報紙

本月二十日當衆開標

中央社云、新聞報紙之匯寄、每感時間遲緩、近民營航空日漸發達、如以之輸運報紙、使外埠人士、能以最迅速方法、閱讀滬埠報紙、實屬便利、中國航空公司之滬平滬粵及長江三綫、近奉交通部核准、准予招商承包、俾本埠報紙運輸敏捷、據該公司黃寶賢語記者、謂此項招商承包、關於發行方面由商人經理、外埠客戶、向其直接訂閱、遞寄方法、均以本公司飛機、現定十九日截止報名、二十日上午十時當衆開標、

昨晨

高潮超過預告

十二呎一較預測漲半尺

長江水勢漸低夜航恢復

本埠昨晨零時五分所發高潮、據濬浦局水標所紀、爲十二呎一吋、較所預測零時零六分十一呎五寸六分爲高、較預測之早一分鐘、是則較預測高漲五寸四分、故當潮水漲急時、浦江水流澎湃、頗爲危急、低窪馬路之溝渠、因水流關係、有冒出管口者、

棧房無碍 惟該項潮水、依江海關碼頭、北面沿灘駁岸之高度、海岸關十三呎以上、故尙有九寸光景（八寸六分）之相懸、沂各公司銀行之對於棧房保護、早已加緊防範、故無礙於事也、

夜航恢復 又江海關轉來、江漢關巡江事務長長江下游航船通告第二五一零號云、前因江水泛濫、兩岸淹沒、本事務長爲航行安全起見、曾頒發長江下游航船通告第二四九四號、禁止船隻夜航在案、茲查水勢日漸低落、該項禁章、已無必要、俟漢口水位降落至一三・一零六公尺（四三・零英尺）時、應卽撤銷作廢、除呈奉長江下游各口稅務司核准備案外、爲此通告、仰各航商人等、一體週知、特此通告、巡江事務長柏烈士、

葉永標嚇詐罪判決

處徒刑三年六月

正大銀行董事孫伯繩、家住愚園路六六八弄十五號門牌、上月間孫連接匪黨具名駐錫司令部、並假用血魂除奸團之恐嚇信三封、意圖索詐洋五萬元、業經靜安寺捕房拘獲是案案犯葉永標（即葉永林）一名、解送第一特區法院訊供明晰、諭候宣判、各情已誌本報、昨晨、由承審推事劉毓桂蒞刑八庭、宣告判決葉永標共同以恐嚇使人將本人之物交付、處徒刑二年六月、電燈開關一只沒收、

克來文香烟用特種玻紙包裝無過燥過溼之弊無不潔含菌之虞

其色 其味 其香 俱臻上乘

携帶便利 旅行良伴

克來文香烟

CRAVEN "A"

倫敦一四四年製煙名廠克來文利有限公司監製

總經理英商萬泰有限公司菸草部 上海圓明園路三四號

歡迎參觀比較 謹防劣質仿冒

飛鷹牌自來水筆附洋一元可得四枝

本行經理歐美名廠各種自來水筆貨色頂好素負盛名昨又新到飛鷹牌自來水筆式樣新穎美術筆尖優良出水順利絕無漏水之弊現因抵制市上劣質混售起見優待顧客特行驚人大犧牲爲限定一千枝時間（上午九時至十一時 下午二時至四時）承蒙賜顧附洋一元可得四枝 欲購從速勿錯過如此機會千載難逢外埠函購寄費加二郵票十足通用

飛鷹牌筆 一元四枝

試用券 附洋一元憑券贈送奇異牌自來水筆一枝 藉以試用 此致漢口路四五七號美最時行台照 姓名 地址

本行新到美國愛健爾廠出品奇異牌最新式金筆尖自來水筆構造精巧堅固美觀吸水力強特別流利初次運滬普遍犧牲驚人創舉原價每枝七元六角爲贈送各界試用起見憑券附洋一元贈送一枝外埠郵寄加寄費二角郵票通用 上海漢口路四五七號綢業銀行對面三層樓 美最時行

每枝一元

犧牲時間 上午九時至十一時 下午二時至四時止 奇異牌筆

攝影上之難題如何解決？

一看即 能透悉光學原理 能保證準確計光 能減省重複廢片 能獲得攝影清晰 能增進美術效率 能適用各種相片

陳公哲先生著　廿四年增訂本　定價五角

攝影測光 哲氏計光表

總經售處：作者書社　上海福州路二七一號　電話　九四二五九

陳公哲發明　陳公哲撰修　公哲電符　哲本蘭亭　定價五元　珂羅版五元　石印本六角

（各埠照相館儀器公司及書店均有分售）

木匠控醫生 擅為割去一手

但醫院方面有木匠簽名 昨日開審法院仍須調查

江都人盧銘耀、現年二十八歲、畢業於同德醫科學校、近在成都路大沽路口、開設同濟醫院、但未向市衛生局領有執行醫生業務之證書、茲被住居南市大東門典當弄四十一號門牌業木匠之泰興人沈裕基延張德友律師、以過失傷害、控訴於第一特區法院、並附帶民訴、要求賠償洋一萬一千零四十元、緣沈於本年三月間、右手腕上、

生一血瘤 對於工作、頗多妨礙、經友人丁文卿之介紹、於七月十一日、至盧處診治、言定診費洋三十元、盧即以刀將該瘤割去、誤及血管、致血流不止、盧見無法挽救、乃代送仁濟醫院醫治、並未徵求沈之同意、由盧代主將沈之右手割去、當時沈因出血過多、神志昏迷、及醒後發覺手已割去、但沈一家老小全賴沈工作所得以養活、今

手已割去 則不能工作、故依刑法二百八十四條起訴、昨日午後、由特一院黃日昇推事開刑二庭傳訊、據沈裕基陳明前情、並稱、當時盧自稱經診治後一月餘必能照常工作、詎開刀後、即血流不止、痛苦非常、人亦因之昏迷、盧即稱本院器具不全、將我車送仁濟醫院、而未得我同意、將手割去、

是以起訴 云云、詰之盧銘耀供、原告經丁文卿之介紹、前來診治、當時我即以此手非割去不能治愈、但原告一再哀求、囑保留此手而設法診治、我乃將瘤割去、見骨已發黑、且完全腐爛、若不割去、恐有性命之危、經我勸導之後、原告亦同意、遂車送仁濟醫院、由賴醫生施用手術割去、當時原告在仁濟醫院

親自簽字 並延王壽安律師辯護、提起反訴、控沈妨害名譽恐嚇等罪、黃推事即宣稱、本院已向仁濟醫院調查、據答當割手前、原告及一保人張國祥均經簽字、即據以詢沈裕基、但沈則完全否認、謂當時本人業已昏迷、何能簽字、庭上以本案尚須調查、諭改期再訊、

日詐欺犯 在杭西湖自殺

昨日每日新聞云、本年七月十一日、有淺谷利雄·藤井米二二人、由長崎來滬、投宿於吳淞路廣島旅館、淺谷謊稱精於汽車製造業、且曾在南洋、經營汽車行有年、現在上海、亦置有汽車八輛、向各方詐騙、同行之藤井為其借去洋百五十元、至七月二十二日、突然失踪、不料渠已赴杭州、投宿於西湖葛嶺飯店於文虎處、生活頗為闊綽、亦用詐欺手段、冒稱在滬經營汽車業、化名為台灣人陳松記、嗣因惡貫滿盈、服毒自殺、現本埠日總領事館已接杭州領事館調查內容、廣島旅館主人亦接該犯遺書、據該館主人山下德一氏語人、淺谷係兵庫縣人、精通華語、

小孩亦有烟癮

被棄道旁奄奄垂斃 飲以藥水始克蘇醒

甬人周才福、於本月十一日上午八時許、行經法租界華格臬路一八零號弄口、瞥見有一年約二歲左右之男性小孩臥地、奄奄一息、勢將垂斃、似係被人遺棄者、即報告當山路捕房派探陳玉林前往調查、遂將小孩送往廣慈醫院醫治、一面回報捕頭、嗣該孩經醫生診驗之下、認為並非患病、斷係染有鴉片烟癮、因癮發精神疲乏、即給飲鴉片代癮藥水後、該孩漸漸蘇醒、恢復原狀、哭笑如常、惟呱呱不能道出其姓名住所與因何被棄之原因、當由醫院通知捕房、經陳探向各處調查、始悉該孩係經當紅丸犯楊和尚之子、於上年十一月間、因製造紅丸、被公共捕房破獲、解送特一法院、判處徒刑一年、現在監獄執行中、楊妻素染鴉片紅丸嗜好、致遺傳與小孩、每日必享小孩以鴉片、方始過癮、否則哭吵不停、近因楊妻突然失踪、小孩無人照顧、不知何以被棄於馬路邊、昨日上午十時許、捕房飭探將小孩抱送特二法院刑八庭、請示發落、由警務處律師姚駿第陳明前情、經孫彭衡推事向包探陳玉林訊問調查經過情形後、遂諭令法警將小孩抱送育嬰堂撫養、惟小孩抱至法庭、探員恐其癮發、精神不濟、特預備鴉片龍頭水一小杯、以供其飲、否則越二小時後、該孩若不給飲以烟水、其精神立時陷入昏迷狀態、是亦嗜好場中之一有趣事也、

中法藥房提成助賑

上海籌募各省水災義振會、於八月九日、接到中法藥房函云、逕啟者、本年入夏以來、霪雨連綿、山洪暴發、江淮黃淡、先後告災、為禍之酷、較二十年水災更甚、而待賑濟、刻不容緩、敝藥房雖力薄能鮮、然為善之心、未敢後人、特定於本月十日起、舉行提成助賑一個月、以資提倡、雖明知杯水車薪、無濟於事、然滬上商店衆多、苟能次第實行 則為數亦甚可觀、不無小補、除俟一個月期滿、再將所提總數報告外、特先函達、即請查照是荷、此致上海籌募各省水災義賑會、於此可見該藥房熱心救濟之一般矣、

冠生園 新廠招待同業參觀

冠生園漕河涇新廠、自落成以來、迄已數月、內部各部、業已次第佈置就緒、而自德國運來之新式餅乾等機、亦已於月前裝配竣事、舉行開工典禮、先行從事製造、以科學管理大量生產、故品質精良、定價低廉、該公司總經理冼冠生君為互相研究切磋起見、特於昨柬邀同業八十餘家蒞廠、由冼君親自導往各部參觀、盛於農場綠蔭草堂、觥籌交錯、杯盤狼藉、席間出心勤求批評、各同業均以該廠之落成、不啻為中國食品界添一勁旅、又以該廠管理合理、出品精良、異口同聲、加以讚美、參觀後、由該公司歡宴各同業代表先後起立演說、並對今後餅乾糖果業務門之動向、作具體切實之探討、至四時許方贈品攝影、乘車返滬、

銀行學會 銀行實務叢書出版

周仰汶編著

銀行學會為貫輸銀行實際學問於有志銀行者起見、特約現任銀行高級職員而富有學問經驗之會員撰述各種銀行學書、定名曰銀行實務叢書、(茲其中國之內匯兌及押匯業務)一書、業於日前由商務印書館發行、是書出歷任銀行業務二十載現任新華信託儲蓄銀行襄理兼地產部主任周仰汶氏於撰著(共計十系、書厚二百四十頁)、都二十萬言、舉凡國內匯兌及押匯事務之手續表單書據等、靡不俱備、而於積分支行間之頭寸調撥(敘述尤為詳確、非富有經驗者、不克臻此、故在銀行積分支行之經理、尤有參考之價值、聞是書事前經過銀行學會專門委員顧季高（中孚銀行經理）·楊介眉（上海銀行副經理）·章乃器（浙江實業銀行副經理）·劉公芸（中央銀行信託局副局長）·及王志莘（新華銀行總經理）·諸氏之審定、方始交由商務印書館發行、為近今極有價值之著作、

盜刦當舖 槍殺夥計訊結

候定期判決

海甯路六百四十號集興當舖夥湖州人王祥勛、上月二十八晚九時五五分、被盜開槍擊傷腦部斃命、嗣經虹口捕房華探目金海波、王廣岐·胡廣榮·拘獲案犯鎮江人吳振榮·紹興人陳正禮·蘇州人吳阿狗三名、分別解送第一特區法院訊押各情、屢誌本報、昨晨、併送刑三庭、工部局律師王耀堂起稱、查本案未發生前、若輩在北山西路十九弄四號湖州旅館闢室二十八號聚議、當時吳振榮持有手槍往海甯路、首先圖刦九大當典、門口見無屏風遮住、恐馬路行人察覺、是以改變方針、搶刦集興而出斯慘劇、該手槍係法國產、號碼為二〇六號、共有子彈九粒、事後藏於浦東陸家渡地方一號門牌渠姊處、業已檢獲、內有子彈四粒、共一彈即擊入王祥勛腦部者云云、當將該手槍呈案請究、質之吳振榮供、手槍係從楊姓友人處出款四十元買得、當時着死者幫忙、詎大聲呼盜、無法將渠擊傷、陳正禮供、前亦為盜案辦過七年、在牢獄中、認識吳振榮、是時他邀吾同往搶刦、在外望風、吳阿狗供、事前在通商及湖州兩旅館逗留、與吳振榮同住、是時吾儞囊空、夜飯無着、肚中飢餓、同往以典衣為由、將死者手拉住、逼令交出銀洋不遂、吳即開槍、吾乘隙逃逸、是實、蕭推事諭仍還押、定期宣判、

法租界 破獲熔化劣質銀幣

製元寶銀條出售 獲男女犯廿餘名

近數日內、法捕房迭據密報謂、刻下界內有大批不法之徒、糾設一大規模之熔化劣銀機關、混用市上、蒙其害者不一而足、至其所取方法、即專先派出黨徒以賤價四出收買各小錢店及烟紙兌換店之劣質銀幣、熔化後、再行製成各種元寶銀條、大批私售、或運往外埠、致影響本埠金融、捕房當局據報後、立飭所屬嚴密偵查、直至昨日上午二時許、始探實該項總機關、秘密設於蒲石路一百十七號屋內、捕頭立派大批幹探、喬裝馳往圍捕、當場破獲劣銀共值數十萬元、逮獲男女要犯二十餘名、惟主犯尚未就逮、現捕房正繼續嚴緝中、

同業公會要訊併誌

新藥業公會 自推周邦俊·許曉初·袁鶴松·周夢白·屠坤華·孫籌成·等二次赴京接洽變通成藥登記辦法後、衛生署劉署長、口頭允予後、囑備正式公文、以昭鄭重、茲悉是項呈文、業已送出、大致如下、呈為懇請變通成藥登記辦法、以便遵照事、竊查屬會前推代表面陳商困、請對於成藥登記辦法、設法變通等情、業蒙俞允、囑備呈文正式請求、具徵關顧商艱、曷勝欽感、現將擬請變通辦法各點、臚列如下、㈠查各藥房所製成藥、歷年以來、多則數百種、少亦數十種、一旦一律令其登記、於時間及經濟上、均感困難、應請特別通融辦理、寬給時期、酌減費用、㈡登記期內、恐各省市不明中央意旨、對於市上銷售之成藥、非當地出品、係行銷售、而亦一律令其登記、則阻礙頗多、應請通告各省市政府時、詳細聲明、祇以出品場所之登記為限、以免誤會、㈢略 ㈣數百種成藥同時登記、檢驗費用、為數甚鉅、擬請先交證書費及印花稅、所有檢驗費、照原定數目核減外、俟領許可證時再繳、則負擔上似較輕鬆、自易奉行云云、

玻璃業同業公會 昨日開第二十四次執監委員聯席會議、公推王榮坤主席、吳楨紀錄、議決要案列下、㈠王頌淵委員等建議、於本市先令攤跌、所售四號藥片、每箱六元結算市價、有虧血本、應如何維價、以資維持、請公決案、議決、公推李頌芳·莊菊生·柴問得·盧秋臣·四委員核算、旋後應照市價先令計算、擬漲四號藥片每箱洋六元一角五分、函告各會員遵照、(餘案從略)

國貨展覽消息彙誌

滬南 國貨流動商場、是為各廠商聯合組織、設辦事處於老北門內舊倉街仁德里一號、閱連日前往參加廠商頗為踴躍、本定月內開幕、茲因有已參加各國貨會場之廠商、紛紛函致該辦事處、為日期太促、不及趕到、可否請展至九月一日開幕、聞該處已允從衆意、將不日再發通告、

滬西 第三次國貨運動會、自上月十二日開幕、曹家渡一帶仕女、每日往會參觀、購買國產貨品者、擁擠異常、足見一般市民樂用國貨之觀念、大非昔比、聞該會已於本月十三日閉幕、此次參加各廠商產品、推銷成績、甚為圓滿、

青浦縣 中華國貨推銷協會主辦之青浦縣國貨展覽會、一切均已籌備就緒、擬於八月二十日開幕、舉行三星期、本市各業廠商（鑒於近來參加國貨推銷運動、營業漸有起色、咸欲再向外埠宣傳、藉以推廣銷路、苦乏機會、自聞中華國貨推銷團籌辦青浦縣國貨展覽會、甚為欣忭、自來赴該團辦事處登記參加者、極形踴躍、各業廠商行將額滿、聞登記期定於十六日截止、並悉青浦縣在八月二四·二十五·二十六、為香汛期、鄉村男女往城中祈禱者甚衆、此次國貨展覽會、適逢其期、預料推銷國貨成績、定卜異常美滿云、

吳縣 上海國貨推行協會、昨發表吳縣國貨運動展覽大會、廠商參加簡單並通告各廠商云、謹啟者、邇來外貨充斥、漏卮日鉅、致國貨工廠、頗感生產過剩、即整個社會經濟、亦呈崩潰現象、欲圖挽救、非多開國貨展覽會、以增進推銷力量、本會特舉行吳縣國貨運動展覽大會、地點觀前北局、處於最繁盛之區域、刻正積極布置、籌備、並辦遊藝、以娛來賓、茲訂於九月一日開幕、每日上午九時起至下午八時止、停各廠備量營業、素稔貴廠出品精良、遐邇風行、用特檢同參加簡章一份、附函奉達、即乞查核、如欲參加、請即來會登記、場位無多、加入從速、以免額滿見遺、致抱向隅為荷、

盛澤 中華國貨推行協會、與辦盛澤國貨展覽會三星期、俾能拓展民衆、得有滿底認識國貨之機會、以冀杜塞漏卮挽回利權、查盛澤水陸交通、既稱便利、市面繁榮、預卜將來成績定能良美、現定本月二十日開幕、凡欲參加廠商、可迅至河南路西棋盤街四十二·號辦事處登記、電話九零九三二號、業類規定限制、並聞是項展覽會在盛澤閉幕、預備再至相當縣鎮、繼續舉行、

銀行檢查報告彙誌

四行 上海準備庫發行準備報告云、四行準備庫、係由鹽業金城中南大陸四銀行、聯合設立、專辦發行中南銀行鈔票事宜、按照該庫章程、發行鈔票、十足準備、現金準備至少六成、保證準備至多四成、每星期公告一次、經四行稽核員及會計師檢核、茲照錄上海準備庫二十四年八月十日第二百九十三次公告如下、鈔票流通額一千九百二十萬零二千七百七十三元、準備金總額一千九百二十萬零二千七百七十三元、內計、現金準備一千七百零五萬八千六百九十三元、保證準備二百十四萬四千零八十元、

浙江地方 銀行發行準備檢查委員會第六十七次檢查報告云、本委員會委員、並囑託會計師、依據本會規則、檢查浙江地方銀行發行準備金、茲于民國二十四年八月十日、在該行舉行第六十七次檢查、用將檢查結果、分列如左、兌換券發行總額、三百零九萬五千三百十元零五角、內計、銀圓券二百六十四萬零三百八十五元七角、輔幣券、四十五萬四千九百二十四元八角、兌換券準備金總額、三百零九萬五千三百十元零五角、內計、現金準備銀圓、二百十五萬一千一百五十五元零五角、保證準備折合銀圓、九十四萬四千一百六十五元、照浙江地方銀行兌換券章程第二條規定、發行兌換券、以百分之六十為現金準備、百分之四十為保證準備、此次檢查結果、現金準備在六成以上、保證準備在四成以下、核與定章相符、特此報告、中華民國二十四年八月十日、浙江省政府代表周象賢·浙江省商會聯合會代表王錫榮·杭州市商會代表徐行恭·杭州市銀行業同業公會代表陳選珍·徐行恭·杭州市錢業同業公會代表成彩章·陳辛伯·浙江地方銀行董監會代表張法成·吳嶠·會計師韓祖德、

四明 銀行七月三十一日發行準備檢查報告云、本行發行鈔票、十足準備、現金準備至少六成、保證準備至多四成、茲經會計師吳微·潘擊邦·監察人向鳳樓·徐伯熊·檢查報告如左、兌換券發行總額、計一千二百八十四萬叁千一百圓、準備金總額、計一千二百八十四萬叁千一百圓、內計、本行發行數計、一千零四十四萬叁千一百圓、準備金、計現金七百十八萬叁千一百圓、保證叁百二十六萬圓、同業領用數、計二百四十萬圓、準備金、計現金一百五十六萬圓、保證八十四萬圓、

天氣報告

徐家匯天文臺昨日午後四時三十分氣象豫報云、山東四周、天氣變化不定、有霧、並陣雨、風來自東南至西南不等、因低壓經過蒙古向東進行所致、揚子江中游天曇、尚晴好、有不穩定之微風、揚子江下游仍有陣雨與東北風、東海與臺灣天曇、有西南和風、又昨日午後三時前二十四小時內、本埠氣溫、最高八七·三、最低七五·六、去年同日最高、九六·一、最低七七·四、

來函

逕啟者、昨閱貴報載提倡國貨會籌辦曹家渡國展會消息一則、內稱、「並准市民聯合會第三區分會等各公團聯銜函請根據成案」等語、不勝駭異、查本會並未與聞此事、且亦未會與其他團體聯銜請求、又云、「已派常委陳·徐·方·等偕來洽商進行」、迄今日止、敝會亦未見該會任何人員前來接洽、誠恐發生誤會、爲特函請更正、即希照刊爲荷、此致申報館、上海市民聯合會第三區分會啟、二十四·八·十四·日、

和平會昨訊

本埠世界和平會、鑒於意阿風雲日亟、昨特致電意首相墨氏、請同意世界永久和平、原電云、貴國對阿問題、期取人道的正義解決、先生政治大家所讚仰、首倡維護國聯、伸盟約信義、則貴國榮譽、先生英名、共垂宇宙、敝會擁有中華和平人士並世界同志、擬秋間召開一國際性的大會、請當今大覺段師尊闡發大同真諦、目的所在、謀世界永久和平、諒先生有同情焉、上海世界和平大會孫翔仲寒、

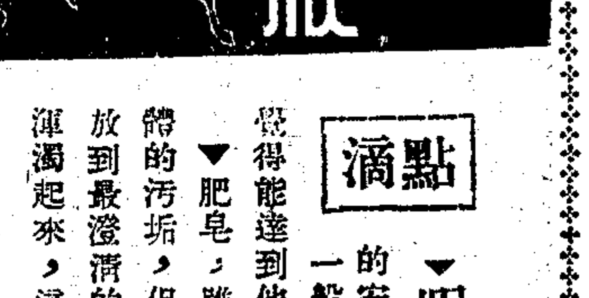

滴點

▼**假**使一個過慣了安樂生活的人，而沒有遭逢到痛苦的，那麼他對於自己的安樂生活，一定還以為不滿足；可是在一般和他處境絕對相反的朋友目光中，恰覺得能達到他那樣的地步，已經是萬幸了。

▼肥皂，雖然可以把它拿來洗滌衣服，和去除身體的污垢，但是用一塊潔白的綢布，擦上了肥皂，放到最澄清的水盆裏去洗，可是澄清的水，依然要渾濁起來，這究竟是誰的污穢呢？（顏鑫泉）

朱先生

吉安

在我家的隔壁，有一位姓朱的先生，他的一切言語行動，非常特別，大可以介紹出來，給一般人見識見識，證明在這社會中，怪人實在是到處都有呢。

朱先生是師範畢業生，當他第一次去担任教員的時候，身上穿的衣裳，真好像上任做官一樣，帳子等等，也無往而不新，完全重新做起，被褥對穿皮鞋的，然而，這一次却破例了，他本來是反對穿皮鞋的，到上海去買了一雙紋皮的長統皮鞋，他說：「做教員一定要穿皮鞋，那才顯得出威風呢？」可是，他担任教員工作，只有三個月的光景，便不幹了，原因是為了有一個學生偷了他一枝鉛筆，他認為世風日下，人心不古，教員這碗飯，是沒有什麼吃頭的。

朱先生失業之後怎樣辦呢？別人都在替他着急，但是朱先生倒好整以暇的不覺得什麼，每天排了日程表，做他的刻板工作，上一次我到他家裏玩玩，看見他的日程表上，寫着的是：「每日早上五時起身，練習深呼吸，七時至十時讀經，十時至十二時讀報，一時至三時午睡，三時至五時談論國事，七時至九時靜坐養性……」我看了他的日程表，不覺暗暗好笑，我想：別人家失了業，便要出門想法子了，而他每天是不出門的做些無聊工作，他的目的究竟在什麼地方呢？

最近，據我的朋友說：「朱先生為了失業以後，經濟拮据，所以比以前瘦得多了。」然而我想：既然這樣，他為什麼還在家裏做這些無聊的工作呢？

孝女曹娥

清癯

前幾天看見報上，載着一段「重建曹江孝女廟」的新聞說：由海上聞人王一亭等發起，已經三載，後來因為市面不景氣，募款寥寥，不敷至五六萬，直到眼前八月一日，剛纔正殿上得以上梁，可見諸公的熱忱毅力，對於該廟的信仰，實在令人敬佩。

曹娥，不過一個女兒，他的父親，名叫盱，論他的業務，不過能「撫節按歌，婆娑樂神」，像個巫者的流亞，（見曹娥碑序），真是很尋常的家世。不料曹盱在漢安（漢順帝年號）二年五月裏，錢塘江頭迎祭濤神的當兒，（濤神，相傳伍子胥諫吳夫差，賜死，以鴟夷投之江，後秦車白馬，時隱時現，越人乃祭之，）竟沈於水，那時候，曹娥年紀祇得十四歲，曉得父親亡故，日夜在江邊號哭，奔來走去，想尋覓父親，經過了十七天的長時間，終沒有招到，可憐！這一個弱女子，也就縱身一跳，投入江中，擬實地去查個清楚，五天以後，果真抱他父親的尸身而上浮；這可見得一片孝心雖脫不了前人的神話作品，但就曹娥的本身講，畢竟是個孝女，無論那個都可以承認吧！

所以從前上虞縣裏的長官度尚，他有一位弟子，叫邯鄲淳，年紀還在弱冠，度尚使淳做一篇曹娥碑文，他遂操筆立就，起先本來是魏朗先做，魏朗自知不及他的佳妙，立即將草稿撕毀了；後來蔡邕聽了這一回事，忽發好奇心，以為這篇碑文，不可不去一讀，竟連夜趕去，題其碑陰曰：「黃絹幼婦，外孫虀臼」，隱著「絕妙好辭」四字，文章的價值，也就可想了，其實沒有像曹娥的孝道，文人的筆，也不能做到這樣，現在因為七八年前為火所燬，熱心諸君，集款興築，想見廟貌一新，這塊碑文，摩挲拜讀的，當大有其人哩！

碼頭晚景

耘發

上海十六鋪蜿蜒里許的一條外馬路，是給整個的江輪碼頭和貨棧所佔據，那裏除了招商南站，有寧紹大達兩家公司；寧紹在日暉斜照的午後，是它和時代姑娘一般，百千人羣向伊懷中去投寄；招商大達呢？從申刻時分熱鬧到子夜，伊們如齊國的孟嘗君，抱着化雨普沾主義；沿江碼頭，輝煌着像月亮的電炬把滾滾長流，炫照得白蛇萬道，這裏的夜色，抗唷聲，嘈雜聲，小販叫喚聲，鼎沸地打成一片；我歸途中如循水程，就是搭滬揚綫的小長江輪船，這些晚景，可謂領略到個中深處；大達遠兩年經主事者的銳意革新，增設了一座售票間，旅客們附輪北返，先要嘗一回窗口風味，輪公司知道事事務新，也高懸着霓虹燈；遠遠的拖來一輛笨重街車，蜂擁上一堆苦力，這個蠅趨蟻集，是挑夫脚夫的一羣；老申報，新聞報，當日夜報，各種小報，是老槍報販發出來的吶喊；蘇州景，無錫景，低啞的破竹管歌唱；是文化街頭醬販的水上副業；阿要老牌肥皂，廣東香蕉，這是熙來攘往的食品小販；還有不用聲息代表，和貨郎担子一般，傘樂器來逗引顧客，他們是，「一言堂」的叛徒！物主可以瞞天討價，買主可以着地還錢；直到電車停駛了，夜色深沉了，輪船烟囪中發出獅號虎吼的巨響！他們纔慢慢登陸，可是這剎那間，依然要留戀在躉船邊緣，向着外舷上顧客作最後的兜銷，嗚嗚汽笛聲，發出瀕行的警告了，他們纔拖着笨重的脚步，離開碼頭，個個面龐露着絲絲的微笑，表示他們今夕的白飯或黑飯有了着落；這時候立在艙外的旅人們，各個胸懷中，也似乎在低吟着「別矣上海」。

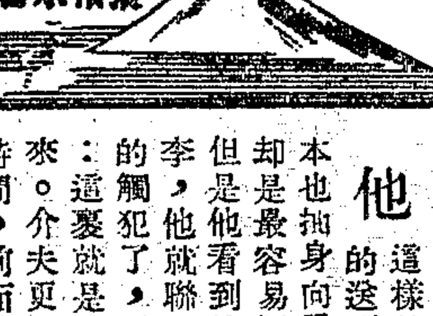

第十七回 莫問女兒身難言隱痛 爭看貴人臉共仰高風

他這樣的自幸着走了，那個不幸的女子却是一直的送到了我後院子裏居住。張介夫發呆之後，本也抽身向屋子裏走了去了。然而那高跟鞋的響聲，却是最容易觸動他的神經，就立刻回轉身來相迎着。但是他看到這婦人面孔不熟，又是在後面跟着兩個行李，他就聯想到必是藍專員有關係的人，可不能胡亂的觸犯了，因之板正了面孔，閃到一邊去。那婦人道：這裏就是這幾間屋子嗎？他說着，露出一口南京腔，介夫更是不敢胡來，料着所猜很對。正好在這個時間，前面的帳房，拿着一捲紅紙進來，笑道：張先生，你不是答應了和我們寫歡迎標語嗎？介夫將胸脯一挺道：那是我義不容辭的，明天來的藍專員，是我們的親戚。說到這一句，那聲音是非常的響亮。而且同時將眼睛向那婦人偷着射了一下。果然的，這藍專員三個字，送到那婦人耳朵裏去。那婦人似乎也衝動了一下，只是介夫不便多看，也就引了那帳房進屋子寫標語去了。介夫對於這件事是特別的努力，早已就倒好了一碗墨汁，調和得不濃不淡。桌子是擺在屋子中間，將白紙舖着。大小筆發開了許多枝，架在桌沿邊。地下堆了一大堆報紙，都是寫上了大字的，墨汁淋漓。（二九〇）

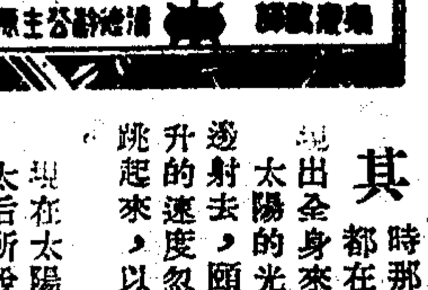

其時那些半開放的荷花却實在不再在開放了，它們都在靜悄悄地的期待着；粉紅色的花蕊，依舊不曾露出全身來。太陽的光芒躍過了京城內的無數的屋脊，直向西山那邊射去，頤和園也在它的行程中拂過了；最後，太陽上升的速度忽然很驚人地增高了，差不多是在一寸一寸的跳起來，以至照遍了全湖，使湖水完全塗上了一重銀色。

現在太陽已毫無遮蔽地全身顯露在空中了！太后所說的奇景還才真正的出現了！差不多在同一個時候，太陽在天上全部的透露出來，那湖面上的幾千百支的蓓蕾便也全部的開放了出來；花瓣平平地伸展着，很勻整的貼在綠葉上。最使我驚奇的是何以那些半開放了的蓓蕾在太陽全部掛出來之後，一霎時便又一起開放了；難道說陽光能有催花開放的魔力嗎？自然界的奇蹟，真有不可思議之處。

荷花通常總是粉紅色的居多，白色的也還不少，但在昆明湖中，却很有幾許為外間所不經見的奇種：這日太后就第一個發現了兩朵稍帶綠色的荷花，伊便忙着指點給我看，並悄悄地告訴我，這是價值極鉅的名種。（二九〇）

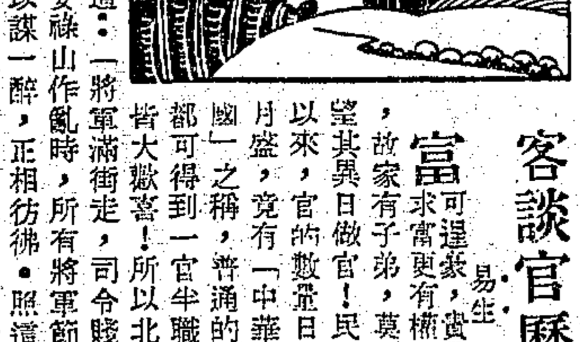

客談官歷

易生

富可逞豪，貴易求富，更有權勢，故家有子弟，莫不望其異日做官！民國以來，官的數量日增月盛，竟有「中華官國」之稱，普通的人都可得到一官半職，皆大歡喜！所以北京政府時代有童謠道：「將軍滿街走，司令賤如狗！」那與唐代安祿山作亂時，正相彷彿。照這情形，想要當官吃飯的，那得不有一部份成為災官呢？或者掛了一個官銜嚇嚇老百姓，否則擁着虛名聊以自娛，還行呢！

我有一位表兄，原是作家，據說他也曾做過官，並且兼過差使，這作成我區區也算一個官親了罷，——多少沾得一些官氣罷——雖然他本人素不高興別人題起他的官事！前天晚上，我們在無意中談到做官，我纏住他要求見告他那官的來歷，和他居家不出可以做官的緣故，居然承他直言無諱。

「你要知道我從前頂着某軍參議那名目的經過麼？那時候我的朋友老何，—譴仿「我的朋友胡適之」的口氣—正受任該軍某部部長的幸使不久，便承他自動的美意替我弄到那個參議號。他雖是一位再來的孀婦，却已好久度着寒士生涯，我們可算是貧賤之交，不但是文字交！那年他發達了恰到上海來，我往旅邸去訪他，果然見他當官長的氣派異乎尋常：遠遠裏有衛士站近屋隅拱衛着在他身子的前後，當我們隨便坐下談天的時候！我知道了他的近狀，向他道了賀便忽忽告別，原為避免他懷疑我將有什麼干求請託之意。過了沒多天，他駐節到蘇州，却委由設在上海的他屬下的一個機關送達一份聘函到我家來，就塞給我那個官樣頭銜。我還記得那送公事的差役是一個年只十三四，北方口音的孩子，却很學會一些官場的禮貌，滿口「是是是」的，又是「恭喜老爺高升」哩，左一個鞠躬，右一個鞠躬，他的目的在要一些賞錢。那時我的心裏也正覺的痛快，—雖然那個站在客卿地位的參議，官名實無補於饑寒，—老朋友的情意確是豐美；我就一下給了那孩子兩塊錢。他也知足，千恩萬謝而去。

「至於某省政府駐滬特派員這份差使，是一位交換過蘭譜的同學吳君的來頭。那時他因特殊機會在當代理某省府秘書長。想他多份為念我們過去互助的交誼，舉薦我在代主席前，幾乎說得我不輸臥龍鳳雛之輩，——據他來信所述——結果他把省府的委令附在他的私函內寄到，委令上並有「准月支夫馬費洋一百元」的字樣。這是有給職，因為該省治成立未久，僻處邊陲，省府要我做宣傳工作，並代接洽京滬的公務。過了兩月，我總算做了一些筆頭上的工作，可是那有夫馬費美名的俸給，我屢函託吳君代領匯來，總是只有去雁不見來鴻。不久，該省政局變遷，我的特派員名義未經後任加委，便在「人演淘汰」之列了。」

「這兩個不用出門的官職倒也給我實驗了一句俗諺，就是「朝裏無人莫做官」！有什麼意味去談及它呢？像這麼空頭支票性質的官，在本民國何處可以車載斗量？那還不是泥閙一場麼？」

我聽了，不禁感想到我這表兄的官位，正好比一個小小的泡沫跟着後浪推前浪一般的政潮消滅了。日間讀過的日報正放在我面前，我在錯覺中似乎隱約聽得奔騰澎湃的新潮聲發自那報紙折縫裏。

學生家長台鑒

貴府如有學生遠赴國內各省市學校讀書者此時應將學費匯往以免途中携帶不便敝行為實行服務社會起見備承交匯凡敝行通匯地點一律免收匯水定有詳章函索即奉

上海大陸銀行敬啟　九江路一一一號　電話一六九七九

東吳法學院 大學法律系及研究所法律部 招生通告

(資格)凡公立或已立案之私立高中三年畢業者得投考大學一年級凡在大學讀滿社會科學四十學分者得投考二年級凡在國內外大學畢業或至少讀滿社會科學八十學分者得投考三年級凡在國內外大學法學院法律系畢業者得投考研究所一年級(考試課目)詳招生簡章函索每份須附郵資二分(報名日期)七月八日至二十五日八月十二日至廿八日(考試日期)八月二十九日至三十日(考試地點)一年級在上海法學院及蘇州文理學院同時舉行二三年級及研究所在上海崑山路一四六號本院舉行

體育消息

賑災網球結果圓滿 許承基擊敗林寶華

邱飛海二比零敗於卡爾生　許林雙打勝卡德精采百出　許承基今晨離滬南返爪哇　劵資售得四千餘元

賑災網球大比賽經吳醒亞局長譚敬孫麟方諸君之熱心發起、各界熱烈之贊助、已於昨日下午在星加坡路中國網球會塲舉行、結果異常圓滿、到塲觀者約計有千餘人之數、聞此次售劵所得、達四五千元之鉅、明後日將由發起人公布全於比賽結果、最令人注目之第一塲單打、許承基以二比一擊敗林寶華、四比六、六比四、六比三、邱飛海則以二比零敗於卡爾生、六比二、六比二、最後之精彩雙打、許承基林寶華二比一勝卡爾生德孚六比三、四比六、六比二、表演完畢、已近天黑、由吳醒亞夫人給奬、贈各表演選手大銀杯一具、許承基因歸心如箭、決定今晨離滬南返、

許承基擊敗林寶華

許承基（四比六、六比四、六比三）林寶華

▲連日劇戰承基減色　前一日、因雨中止、許曾以四比零局勝林寶華、以事屬表演、又適天雨、故前次成績、不再繼續、另行重賽、但許因連日劇戰、不無疲勞、故昨日對林寶華、表演上大為減色、雖然得勝、其間甚多驚險之處、林寶華表演頗有出人之處、誠所謂雖敗尤榮、

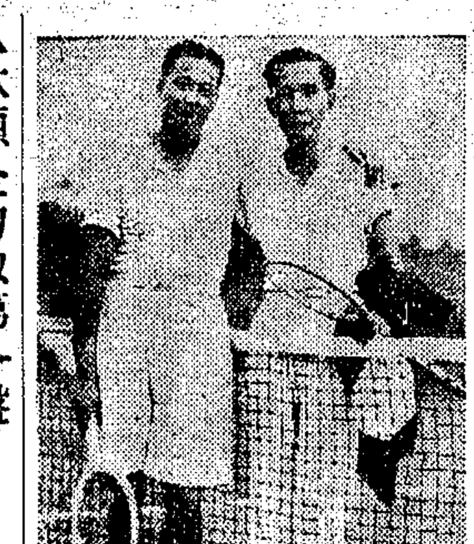

許承基林寶華合影（啟昌攝）

▲林傾全力取第一盤　林寶華昨日之戰許承基、幾抱破釜沉舟之志、其半塲之斬球、正手之猛抽、時置許承基於無可如何之境、許之發球昨日佳者甚少、而抽球尤欠把握、出界野球、不知其數、許先開球、連失二局四之局、第三局林擊敗許之發球、忽一氣直下、連下四局之多、其旁線側擊之斬球、一再將許擊敗、成四比二之局、許之正手一抽、在界外者不少、林以五比三居先、第十局林發球、各三十時、許在網前竟將極易之殺球送入網內、繼復林送一高球、許誤斷為出界、遂以六比四許失去第一盤、

▲許承基奪回第二盤　第二盤林內首盤劇戰之後、已感有疲勞之色、許鎮靜非凡、不慌不忙、固然以三比一佔優勢、然因雙方錯誤之多、比賽精彩大減、林因不滿意一視綫員之判決、草草將第八局奉送、許以五比三佔先、而以六比四奪回第二盤、在此盤中、許已發現林之斬球、急起應付、然挽救者、仍不多、

▲第三盤驚險中結束　局面雖甚緊張、許承基之勝、以較有把握、因許並未見斷力竭之態、仍然鎮靜非凡也、第四局因林之發球雙誤及觸網、許以三比一佔先、但次局發球、許却又意外的失敗、三比三後、許又連得二局、得五比三之數、第九局許發球、以三十四十落後、危險非凡、因次局林發球將成五比五、不料許一擦帶之球、適網而落下、林雖在網前、無如之何也、平等之後、許又連勝二記、以六比三再勝第三局、

邱飛海敗於卡爾生

卡爾生（六比二、六比二）邱飛海

▲老邱老去無能為力　卡爾生對邱飛海繼之登塲、邱既前日以七比五六比一敗於許承基、故昨日之敗、亦意料中事、老邱已人老珠黃、在卡爾生拍下、毫無生路、有守不能攻、其唯一對角抽、亦不能制勝、卡發球速度擱網重壓、處處勝邱、第一盤邱先勝一局、四比一後、再勝一局、六比二完畢、第二盤三比〇四比一後、各勝一局、亦為六比二、

雙打表演精采百出

許承基、林寶華（六比三、四比六、六比二）卡爾生、德孚

▲許承基出神入化　許承基在單打中未曾盡量發展、雙打登塲、其表演竟有出神入化妙到毫顛之至、林寶華反為所掩、加以對方二人、亦為雙打好手、故雙打乃精彩百出、僅以德孚稍弱耳、許之發球擱網、尤其在後塲之重殺、皆為滬人所僅見、如果許林合作加以訓練、實為一可怕之雙打、第一盤開球皆勝、但德孚開球未勝第四局、許林乃以三比一佔先、各加二局成五比三、許開球、六比三勝第一盤、第二盤卡發球失敗、又成四比二、但許林二人、發球亦竟間遭失敗、二可勝之局、遂為對方連勝四局、反以六比四奪去、成各一局面、第三盤許林再接再勵、以五比一、六比二得勝、

許承基定今晨離滬

▲氣候不佳飛行不宜　賽畢由孫麟方君致詞、感謝各方熱心贊助、代災黎叩謝、繼由吳醒亞夫人給奬、至於許承基、昨承譚敬陳其浩殷勤挽留、多作表演、藉酬滬上人士熱烈歡迎之盛意、竟曾托陳其均代探航空消息、以便乘機南飛、免誤船期、茲據陳君詢悉前班戰客飛機、中途遇風、沿綫航擱多時、際茲颶風節候、飛行不宜、不得不打消前議、許歸心似箭、決難多留、定今晨八時搭、渣華公司芝尼加拿號、直返爪哇、過港時或登岸表演、

國際游泳預賽 中華成績尚可

施博根四百碼第一

國際游泳比賽、昨晚八時有半在西青池舉行預賽、原有七項預賽、因八百碼自由出塲人少、改為決賽外、共計六項預賽、國人入選者計施博根梁偉生周瑞麐簡而潔九人、成績以施博根最佳、八百碼決賽施得第二、四百碼預賽施獲第一組之第一名、綜觀各項成績、均甚滿意、西青池中、觀衆擁擠、極盛一時、

▲中華實力減少　各國實力異常平均、以預賽情形觀之、以英國及聯邦較強、中華隊本年人材濟濟、但名將黃日雄等不參加、實力為之減色不少、預賽每項分兩組、每組取兩名及成績較優之第三名、一百碼自由式兩組之第三名梁偉生及木下(日)二人、成績相等、准今晚八時在西青另決雌雄、以定決賽權、

▲八百碼決賽　八百碼自由式臨時改為決賽、結果如下、㊀葛利克(聯邦)、㊁施博根(中)、㊂拉姆根、㊃木下(日)、時間十一分三十八秒、

▲五十碼自由　第一組海蒙特(英)、上野(日)、二九秒、第二組勃列頓(美)、喔列夫(聯)、梁偉生(中)、二八秒、

▲二百碼自由　第一組發瑪(英)、格列洛夫(聯)、薄井(日)、二分二八秒四、第二組羅根(英)、田口(日)、二分三二秒、

▲一百碼仰泳　第一組白倫士(聯)、麥克阿利(美)、一分十五秒六、第二組、華納(聯)、木下(日)、閩瑞麐(中)、一分十六秒四、

▲一百碼自由　第一組史旦谷斯(聯)、派傑脫(美)、木下(日)、六一秒、第二組海蒙特(英)、上野(日)、梁偉生(中)、五七秒、

▲二百碼蛙泳　第一組邊(日)、簡而濂(中)、二分五六秒、第二組竹口(日)、簡而潔(中)、鐵本白巧(聯)、二分五五秒六、

▲四百碼自由　第一組施博根(中)、麥克阿利(美)、福井(日)、五分三五秒、第二組羅根(英)、松澤(日)、五分三四秒、

厦門賑災游泳賽 楊秀瓊兩全國紀錄

▲百米自由式一分二五秒二　▲百米仰泳一分三九秒四

(厦門十四日電)賑災泳賽十四結束、楊秀瓊百米自由式一分二十五秒二、破全國及遠東紀錄、百米仰泳一分三十九秒四、破全國紀錄、

鄭兆佳在美成績進步

參加開雪諾賽 已升入第三週

(紐槎脫十二日國民電)中國台杯選手鄭兆佳、今日在紐槎脫開雪諾錦標賽第二週中、擊敗紐槎脫之谷列脫、連勝二盤、六比一、六比二、鄭自從參加台杯比賽以來、技術上突然猛進、在開雪諾錦標賽中、為一種子選手、尚有一比賽加州倍克來之李氏、勝捐贈台維斯杯之台維斯氏之子、六比一、六比一、

羅伯杯國際雙打秩序

初級單打參加者十八人

上海草地網球會主辦之國際羅伯杯及初級單打秩序已抽定、羅伯杯參加者共五國、秩序如下、

- 葡萄牙
- 日本
- 英國
- 美國
- 中華

▲羅伯杯　中美兩國、不需決賽、英國亦強、第一週必須於十九日完畢、第二週複賽念四或念五日、決賽另定、葡代表為柯拉沙考斯泰、日本須藤鈴木或內田木村、英國德孚朋納維區、美國卡爾生史規亞、中華林寶華邱飛海或張定釗、

▲初級單打　參加者共十八人、第一週八月十七日完畢、第二週二十四日完畢、第三週二十九日、複賽決賽另定、參加者惠愛脫・程貽澤・品托斯・福勒司・沙利文・卡那凡洛・陳其浩・萊林格・鮑塞列・蔡・勃洛提司基・克拉司・亞朋・牛琪堡・沈及許德民等、

美國參議員蓋萊主張退出亞林比克

因德國不斷排猶

(華盛頓十三日路透電)因目下德國繼續不斷之排猶及天主教徒、洛特島民主黨參議員蓋萊亦為最近主張美國退出明年柏林亞林比克運動會之一人、蓋氏今日在參院演說、謂美國體育界、對於退於亞林比克運動會、應有嚴重考慮、

全運籌備會 明日舉行九次常會

▲下午五時在八仙橋青年會

第六屆全國運動會籌備委員會、定明日(十六日)下午五時、在八仙橋青年會舉行第九次常務委員會議、討論全運進行事宜、沈嗣良等將由青趕回參加云、

本市參加全運會 女子網球定期報名

▲二十日在華東運動公司　▲候選拔後再行正式訓練

本市參加第六屆全國運動會女子網球、定本月二十日、在靜安寺路斜橋華東運動器具公司報名、以憑選拔、最近由奧大利亞回國之名將劉氏姊妹、及梁佩瑜・施太經・黃志方・蔡祖祺・王大業・陳榮明等八人、經選拔委員認為有相當成績、如女界方面自認對於網球有相當訓練者、可向華東運動器具公司報名、候選拔後、再行正式訓練、選取代表云、

網球名手 王文正錢耀彬將到滬

▲昨由萬縣來電

離滬久之網球健將王文正錢耀彬、昨由萬縣致電本埠陳其浩君、報告來滬行期、並託代辦參加南洋杯單打比賽手續、及到滬後表演事宜、茲悉王錢兩氏將於十八日抵滬、可惜姍姍來遲、與許氏參商不遇、否則以王文正年來網球之純度、與許氏相較、定有驚人之表演、(按王氏去年會一度戰勝林寶華、)聞陳其浩君因融聞網球表演二再因雨改期、異常抱歉、或於王錢兩氏抵滬後、約其到融聞與林邱卡史諸名家、作大會串表演、以饜親友之愛好此道者云、

上海會主辦南洋杯網球賽 乙丙兩組延長報名期

上海網球會主辦之南洋杯公開單打比賽、乙丙兩組、原定於本月十五日截止、十七日開始比賽、茲以各界請求、以日來霪雨連綿、賢鈞杯聯賽、因雨未能結束比賽程序、要求展緩舉行、以免時間衝突、茲經該會執行委員會議決、乙丙兩組展期五天、至二十日正午截止、二十四日下午二時、開始輪流比賽、決不再延云、

市教育局規定 各校運動員資格

▲通令各中小學一體遵照　▲局務會議決定辦法五項

上海市教育局訓令本市公私立中小學云、案查本局歷屆舉行中小學聯合運動會、關於運動員選手資格、尚待規定、每致以此引起糾紛、茲將該項運動員選手資格規定辦法、提交第三〇二次局務會議討論、並經決議紀錄在卷、合行檢發該項辦法、令仰各該校遵照、此令、規定運動員選手資格辦法、㊀學校運動員選手、應在各該校肄業滿一學期者方得參加、㊁畢業操行均須及格者方得參加、㊂學生曾在甲校肄業、中途轉入乙校、而仍回甲校肄業時、尚不滿一學期者、不得參加、㊃學校畢業生或已畢業之補習學生、及非本校學生、一概不得代表參加、㊄參加之運動員選手、概須備照片呈會核對、不得冒名頂替、違者處分校長、及體育教員、

扶輪杯 日葡雙打再延期今日

扶輪杯網球初賽、日本對葡之雙打、昨日又因隔夕宿雨、塲地不堪應用未賽、再延於今日下午四時半、在康悌路球塲、照原定秩序舉行、

滬縣運動會定期舉行

上海縣政府茲奉省令、以本省第四屆全運會該縣運動會、着即遵照舉行、縣府將飭縣教育局籌備一切、現定於本月廿九兩天假閔行民教館運動塲舉行縣運動會甄拔選手、參加區運動會、所有大會職員除縣長葉震東教局長朱昌麟為正副會長外、其餘總幹事、總裁判、審判委員、選擇委員、獎品委員、暨事務技術各股主任幹事等、亦經籌備會分別聘定、一面分函各界征求獎品、並將報名單登記單分發各區區公所、各區運動健將、均可就近報名參加云、

陝定期舉行二屆全運

(中央社十四日西安電)陝第二屆全運會、定九月十日舉行、並拔選手參加全國運動會、

青島全運 游泳選手開始訓練

(青島十四日電)青參加全運游泳選手、已選定男子組宋德余等九人、女子組何文雅等四人、十七日起開始訓練、

東華等呈全運會 請列小球為表演賽

自上海小球協會產生以來、素為人所忽視之小球、至是極引民衆注意、最近聞上海東華・優游・中華・精武・青華・嶺南各體育會、暨郵務工會、中央銀行・中滙銀行・法商電車公司等體育部、共十大團體、為該會呈請全運會、將小球運動、列為全運表演賽、遂羣起聲援、并聯名具呈、擁護成功、茲採悉該項呈文內容、抄錄如后、呈為聲援本市小球協會、請將小球運動列為全運表演項目事、竊查小足球一道、為時下運動之別成一門、良以該項運動具足球之興趣、無足球之猛烈、且佈置簡便、時間經濟、亦功見兩合、以是為時未久、竟已風行全滬、溯本屆上海市立第一公共體育塲、小足球競賽、參加者達二百餘隊、滬西小足球競賽會、(粹華強光等)則在三百以上、滬東競賽(浦東青年會簡易體育塲等)、亦及百有餘隊、至於其他羣賽、不勝枚舉、總計全滬小球組織、屈指其數、奚翅千餘、可見該項運動、殊有喚起注意、共圖倡導之必要、此次該協會具呈鈞會、擬遴選本市精粹、參加全運表演、同人等聞風起舞、深表同情、用敢聯名、仰懇鈞會、俯允該會所請、准請小球運動、列入全運表演項目內、藉收提倡之宏效、以饜民衆所企望、無任頌德之至、謹呈全國運動大會第六屆籌備委員會、

教育新聞

教部統計 全國中等學校資產

教部統計全國初等教育(包括初小高小幼稚園)資產、曾刊前報、茲將教部所統計之全國中等學校(包括中學師範職業各校)資產價值錄下、

▲(甲)中學方面　㊀全國男女中學資產、共值六五九九八七三九一元、㊁高級中學值一六〇〇三六九元、初級中學值四九七七九一五〇元、以上三項合計值一一八三七一九一〇元、(內男值一〇六六三七六二元、女值一七七〇三一四八元)

▲(乙)師範方面　㊀全國男女高中師範資產、共值八七六一一〇〇元、㊁鄉村師範值六七五九七七二元、㊂短期師範值一六五五七〇一元、以上三項、合計值一七一七六五七三元、(內男值一三三二五一二一元、女值三八五一四五二元)

▲(丙)職業方面　㊀全國男女農業各校資產、共值一六六二七八二元、㊁工業各校值一四九九六八六元、㊂商業各校值一四二三二六九六元、㊃職業各校值四〇三〇六七三元、以上四項、合計值一〇六一五八三七元、(內男值七七二三六六三元、女值二八九二一七四元、)

▲總計方面　㊀中學師範職業各類、合併總計全國中等學校資產值一四六一五九三三〇元、其中男校共值一二一七一二五四六元、女校共值二四四四六七七四元、

(說明)㊀國立無初中及師範職業各中校、國立佔總數中百分率點六一、省市立佔各類校總數資產百分之二十三點六三、縣市立佔百分之十八點八六、已備案私立佔百分之三十七點二六、未備案私立佔百分之十九點七四、

中國社會教育社 決定年會討論中心

▲如何協助地方自治完成並促興生產問題

中國社會教育社、於十一日假首都江蘇省立南京民衆教育館、舉行第十一次理事會議、出席理事趙冕・董淮・張炯・雷沛鴻・俞慶棠・劉季洪・秋採・馬宗榮・彭百川・朱堅白・陳禮江・陳劍翛・江恒源・孟憲承・甘導伯・高陽等十七人、由陳劍翛潘川先後主席、儲志記錄、先由事務所總幹事報告社務後、即開始討論、至下午七時許始散會、茲將該會決議各要案採錄如次、一・通過齊國樑等四十七新社員、二・第四屆年會定於二十五年一月二十日左右起在廣州中山大學舉行、三・第四屆年會以「如何協助地方自治完成、並促興生產問題」為討論中心、四・公推羅冠英崔載陽莊仰泉鄒卓然黃佩綸周鼎培曾紀蔚陶柏城林錦成梅驥王倘干越方惇顧等為第四屆年會籌備委員、並推定羅崔二君任籌委會正副主任、鄒魯陳濟棠林雲陔林翼中區芳浦陳融黃麟書劉紀文陸幼剛陸嗣曾鍾榮光吳鼎新金會澄等任名譽委員、五・出席第四屆年會各社員、均予以相當之招待、六・擬定廣西考察團辦法、七・通過二十四年度預算、八・通過各省立民衆教育館實行輔導工作辦法、九・請常務理事與安徽省政府接洽籌辦黃山實驗區、十・補助洛陽實驗區臨時經費以資擴充、十一・准予認可廣州洛陽二分社、十二・公推梁漱溟孟憲承高踐四陳劍翛俞慶棠江問漁崔載陽組織第四屆年會中心問題編製委員會、由陳劍翛召集、十三・下次會議定於第四屆年會大會前一日在廣州舉行、

父母會組織綱要

(南京十四日電)全國兒童年實施會、十四日公布父母會組織綱要全文、計十一項要點、㊀以涵養父母智德研究及實施兒童教養方法、增進兒童幸福為目的、㊁各地方應廣設父母會、㊂研究及實施事項、(甲)舉行懇親講習及討論會等、(乙)聯絡學校家庭促進兒童教育效果等、

補助邊教經費 支配數目日內發表

▲該教費已擬發教部通令具領

(南京十四日電)二十四年度中央補助邊教經費五十萬元、教部現已決定支配數目、日內可發表、又該部以中央補助各省市實施義教經費、已由國庫撥發十四日、電令各教廳局、迅將該省市所擬之實施計劃、呈部核定、以便具領、

縣立初中校長撤職另委

上海縣立初級中學暨鄉村師範學校校長范海衡、奉江蘇教育廳令、據省督學報告、視察該校成績低劣、該校長辦理兩年、成績如此、應毋庸代理、仰即由縣遴薦合格人員、呈候核委、以維校本改組、切實整頓、茲經轉飭縣教育局業擬遴薦中央大學政治系畢業之丁鑑民接任、由縣呈報核委、刻奉廳令照准令知教局、轉飭該員、赴校任職矣、

中國工程師學會 朱母紀念獎學金揭曉

▲林同棪吳華慶兩人獲選

中國工程師學會會員朱其清君、為紀念其母顧太夫人起見、捐資該會千元、設立朱母紀念獎學金、以每年息金百元、贈與本國學者對於任何工程學術之研究、著成論文、有特殊成績與興趣者、獎額規定每年一名、獲選後於每屆年會開幕時給獎、本屆應徵論文計有九篇、聘定徐名材張貢九李謙若裘維裕馬德驥方君為評判委員、茲將收到論文列後、一、武濟著、無綫電控制術及應用、二、李鋭著、船舶舵位電器指示機、三、張世銘著、擺動與來回動作之計算法、四、李芬著、土方測算問題之研究、五、李富國著、公路彎道圖解法、六、林同棪著、直接力率分配法、七、姜瑜著、關於鈑拱梁橋之設計與經濟之討論、八、吳華慶著、紙型與建築、九、C. A. Middleton: "Analysis of Ground Earth used for Dumping Purposes" 經評判委員會評判結果、二十四年度朱母紀念獎學金、應給予林同棪吳華慶兩君、依照該章程每人各奬予一百元、因上年度並未有人獲選、故本年度給獎二名、該項獎金、已於本年八月十二日在南寗開年會時給獎云、

哥倫比亞大學 教師考察團昨抵滬

▲昨日參觀市中心及教育機關　▲今日自由參觀明午市長歡宴

美國哥倫比亞大學家庭教育研究院教師考察團、來華考察、由平津南下經首都於昨晨七時一刻乘京滬夜快車抵滬、該團在滬考察三日、即乘輪赴日、

▲抵滬　該團由美來華、先行考察華北平津一帶家庭教育、旋乘津浦車南下、於日前抵達首都、昨晚十一時夜快車出京來滬、於今晨七時十五分抵北站、市府特派秘書張廷榮及林炎南、教育局派專員唐錦柏及沈家毓女士等、前往歡迎、該團抵滬、下榻北四川路新亞酒樓八樓八四一號、

▲團員　此次同來華者、共計十八人、由哥倫比亞大學家庭經濟學教授貝佐明、安特羅施(Benjamin R. Andrews)所率領、氏為美國國民家庭教育家中之權威、有著作多種、現任美國國民家庭事務委員會主席及李寶可特家庭叢書主編人、同行者除安特羅施夫人及其子小安特羅施外、尚有貝斯却潑兒・梅薷納・培沙馥奇・奧爾加柯萊・露斯納爾遜・蘇薩娜・琴尼微微等七教師、

▲參觀　昨晨九時半出發參觀愛文義路食品營養研究所、繼至徐家滙交通大學、旋遊覽中國廟、十一時半由教育局沈家毓女士陪導市中心區遊覽、并參觀市政府新屋、由吳市長招待、下午十二時半、由全國青年會協會假新亞酒樓數宴、下午四時至六時、在女青年會茶叙、與王國秀・張肖梅・劉王立明・鄧裕志・朱廷實・彭望荃等諸女士交換意見、并舉行演講、

▲歡宴　該團定今日自由參觀、明日晨三梅博士招待早餐、九時赴大塲參觀鄉村學院、十一時全國青年協會聽陶知行演講「普及教育」、十二時半、由吳市長在海格路私邸招待午宴、下午二時半往江灣巢國參觀肺病療養院、當晚乘胡佛總統號輪離滬返美云、

湘教廳設短期班 一千五百五十班

▲電教部速匯補助費

(長沙十四日電)教廳本年辦短期小學一五五零班、每班收失學兒童五十名、特電教部速匯補助費、

小男兒 (十四)

美國奧爾珂德女士原著　鄭曉滄(宗海)譯

水戲罰息之後忽然以許多枕頭在空中雜沓亂飛，許多穿白衣的小精怪各從他們的床裏跳躁而出，把這些枕頭丟着。這個戰爭發作在幾個房間，沿着樓上的走道，有時且波及到育兒室裏，因被剪追的戰士有時竟退守到這裏來了。最奇怪的，似乎沒有一人對於此種爆發的事或稍介意。沒有人去禁止它，或者稍露驚奇之色。納綏儘在掛起許多手巾，毫不間斷，裴夫人儘在檢尋清潔的衣服，行所無事，一若秩序井然毫未嘗有所擾亂。不，她竟也自己參加，將一個莽撞的孩子趕出房外，拿起他所丟在她身上的枕頭反向他丟去。

「他們倒不會受傷嗎？」乃德問道，他睜着看着，笑得已不可開交了。

「呀，決不！我們准許一次枕頭戰爭在每星期六的晚上。枕頭套明天本要掉換了；并且在孩子們洗澡以後又可助血脈進行，多得一點暖氣；所以我自己頗喜歡這個的，」裴夫人說着，同時又在忙碌整理一打的襪子了。

「多麼一個極可愛的學校呢！」乃德贊嘆之極不覺說了這麼一句。

「這是一個奇怪的學校，」裴夫人笑着說；「你得知道我們不相信定了太多的規則或太多的功課，徒然使孩子受苦。我起初禁止穿了睡衣起來胡鬧；可是，謝謝你，這是完全沒用的。他們竟像是玩具箱裏的傀儡，才放進去，便會跳起來的。因此我和他們定約：我於每星期六晚上許他們一刻鐘的「枕頭打仗」；他們允許在其他的晚上安安靜靜去睡覺。我試了一下，結果甚靈的。假如他們不守他們的約言，便沒得游戲；假如他們守住，我便藏過那些玻璃器具，將燈放在安全的去處，便儘讓他們恣意大鬧一下。」

「這是一個美妙的計畫，」乃德說道，覺得他願加入到這一塲的胡鬧，但又不敢在第一夜爽就作這麼的請求。因此他祇睡着欣賞這幅情景，——那確是一幅活躍的情景呢。

三花牌 爽身粉

認明三花商標以防假冒

三花爽身粉及三花撲身粉(或稱加大鐵盒跳舞粉)。精美純粹。香馥宜人。歐美家庭用之者以億萬計。浴後用之。潮氣立盡。怡美舒快。可歷數時之久。至於玉體為之芬芳。猶其餘事。

三花爽身粉及三花撲身粉。均裝美麗鐵盒。香味分三花及水仙花兩種。又有一磅鐵盒裝內附大粉撲。

另有精美仿書詳述護膚要訣承索即奉

美商三花公司 上海四川路六六八號

7

RICHARD HUDNUT

夏令要藥

廣東種德園著名應驗葯品

萬應痧氣丸　甘露午時茶
八寶紅靈丹　萬應如意油
諸葛行軍散　國貨薄荷錠
麝香臥龍丹　獲良薄荷煙
十滴痧藥水　槲辟瘟香珠
種德卍靈油　槲辟瘟香牌

各埠藥房均有出售

外埠函購回件迅速　備有丸藥全集承索即奉

上海河南路二六七號　廣東種德園藥局發行

商業新聞

電報秘密，

電報局負責保守電報絕對秘密，凡欲傳遞秘密性質之消息者，請用電報。

金融

外銀突告短縮　標金漲拾元半

國貨傾塞中途曾一現下挫　中央開現收後出九二〇元

金市通來變幻百出，極難捉摸，昨日亦然，軟上場即漲，但以國貨傾塞外匯，場內有某行出籠之勢，人心軟化，不久即復步跌，後以傳聞中央開現二千一百條，人心又起反動，急切回上，收後更穿出九二〇元大關，掉期逼近，宜其有助長買氣之力量，晨初以海外銀市英美一致下跌，且夫大條腳地，調收市後市疲，東方有大宗供給，而美國鮮有買意之說，最後成交價較收盤縮跌一二五至一八七五，蒙得里遠期銀價下跌一分以上，匯兌略長，倫敦生金縮一便士半，場外預備交易開出，即升爲十二元，恒昌永福興永即進到十五元，恒餘日昌大德成福餘申豐元茂永等陸續供給，降爲十二元，開後因中央銀行掛牌揭曉，英美俱縮，海關金單位猛騰二分二厘，標準標金價掛牌亦升爲九二二元九角，人心復振，激動買氣而上漲，雖有盤旋，無如匯市奇緊，滙豐掛牌慘跌三七五及七五而更高，銀行趁賣塞出，大戶亦來力售而轉定，國貨銀行力拋外匯，場內買氣因此而更熾，傳聞某行大事售條，人心轉疲，港市雖一再奇緊，無如供過於求，逐漸下游，入後匯市亦形回硬，大戶買胃更暢，春源永雖不時力購，難阻跌風，但未破十元大關，買方趁低活動，得以拉上，港市雖鬆而不多，雖有大陸塞出，但場內有泰源永及福泰亨傾塞進條，買意反撥，傳聞中央銀行開現二千一百條，激動漲風，以致收後更升至九二四元，今日下午三時，將舉行九掉十月期價，貼價大致由空方貼進二三元之譜，今將半天市況誌後，

晨開爲九一一元半，較前收上升五元三角，申豐福興永錦豐永進至一元二角，申豐猛售，退爲一元二角，中央銀行掛牌揭曉，關金猛升二分二厘，福興永復盛永來進，漲到四元半，恒餘泰源永福興永鼎康尙賣至二元七角，大達惠祥恒餘又進到四元半上，鼎康福餘申豐福興永餘慶永春源永仍賣，跌至二元，三井出來八月份先令半便士也，九月份美金三一二五難結，惠祥大達萬豐恒餘厚餘來進，升爲五元，元茂永福興永趁高脫手，退爲三元八角，春源永福興永恒餘大德成元一大達前來購條，升爲五元半，三井出來九月份先令一二五，元茂永迎祥大德成同泰昌賣到四元一角，預悉滙豐掛牌英縮三七五，美縮七五，福興永恒餘義豐永大達日昌禮昌大發永豐昌惠祥俱進，十月份先令八七五難結，漲到七元七角，華比塞九月份先令〇六二五，大發永大德成元茂永萬興大達脫手，退爲五元半，港市開出即緊，永利慶發永福餘尙進到七元，國貨力塞九月份先令一二五，福興永同泰昌惠祥日昌元茂永滿恒昌大賣到四元七角，春源永福興永尙進至五元六角，同益滿恒元茂永同泰昌惠祥義豐永紛來售條，跌至三元，港市連續報軟半便士，（已緊至一先令十一便士半，腳地軟且無賣戶之訊），春源永福興永同益恒餘同豐恒義豐永進至四元半，國貨等仍塞，本埠滙市轉硬，申豐迎祥元義豐永大德成惠祥永利鼎康大昌祥臨續售條，退至十元，大英扒九月份美金半元，福興永大昌祥惠祥春源永萬豐大發永趁低進至三元半，大陸塞九月份美金五六二五，滙餘元茂永二元二角，春源永順茂恒餘恒興源福泰亨俱進，回升至四元七角，中央出來八月份先令三七五，恒餘散戶盈豐恒賣至五元內，此時以印銀預測縮四安那而尙盤，後以恒餘大德成義豐永利售條，而退至三元九角，福泰亨力購不止，元盛永恒餘福興永大發永春源永盈豐恒申康同益來進，乃漲到九元半，恒餘春源永趁高脫手，降爲六元半，福昌尙進，午收爲九一六元七角，收市後議昌萬豐永利泰源永惠祥恒餘等俱進，漲到二十二元，福興永恒餘大德成脫手，退至二十元內，餘慶永恒餘同福日昌鴻興萬豐等仍進，缺乏供給，再升至四元，查半天間最高價九二一七元七角，最低價九一〇元，計有七元七角上落，結果較前猛騰十元零五角，

結價以中央銀行標金標準價掛牌升爲九三一元九角，照收盤價言，約撳十五元餘，較之前收多撳二元不到，本月份登賬價九一五元，九月份九一七元，上午補水九一五元，赤金價照加四元，爲九一五元半，現貨缺乏成交，市況平穩，天津貨照加七元，始赤照加十元，本屆九掉十月期，事前預測不一，大致需空方貼進二三元之譜，惟中央既已開進現貨二千一百條，價格與期貨相同，則掉期似將助長多方心理，亦未可知，推歷來空頭解出公單頗夥，存底似不致缺乏，本月份條子，仍剩十四條，共計多方福興永，空方永豐各一家，

場內交易頗旺，大戶買氣似較賣方爲盛，綜計春源永（進二千四百餘條）福泰亨同豐恒（一千八百餘條）福興永惠祥大達大發永等居於買方，元茂永（二千一百餘條）大德成（九百餘條）申豐恒餘同益同泰昌永利永豐迎祥大昌祥盈豐恒王發永裕新涵恒萬豐慶發永順利益成日昌餘慶永（出一千一百餘）等居於賣方，復盛永裕新祥厚餘恒餘先進後出，鼎康春源永餘慶永日昌萬豐先出後進，大達帮萬興共做一千二百餘條，軋進三百有零，順利共做六百餘條，軋出一百餘條，廣帮恒興進出不多，生大進出各數十條，半天成交總數計六萬八千五百十六條，

九月期陣容，多頭計同豐恒二千九百餘條，恒昌永一千五百餘，義豐永一千四百餘，大昌祥一千二百餘，春源永一千一百餘，涵恒一千有零，盈豐恒九百餘，順茂利豐各八百以上，萬興恒餘各七百餘，益餘五百餘，大發永鼎康各四百餘，大順裕新祥永利晉隆各三百以上，天豐潤昌裕祥豐昌各二百餘，正昌祥申康大達丙興源康祥福餘鴻興大豐滙源錦豐永昌大正昌同福福星志昌各一百以上，空頭計大德成二千一百條，乾昌祥永豐各一千五百以上，申豐一千四百弱，福興永益成各一千三百餘條，元茂永一千五百有零，延豐永一千一百餘，瑞興一千有零，恒興九百餘，日昌五百餘，順利慶發永大豐恒元大永惠祥鉅大各三百以上，鼎泰大成萬豐各二百餘，元亨元盛永永德義生永亨裕康同泰昌餘慶永禮昌元昌永祥和景福萬昌永大昇各一百以上，籌碼總數計一萬零一百四十六條，共計多頭五十三家，空頭五十一家，

外銀縮港市軟　英美兩滙明暗奇緊

國貨猛塞：一度缺乏維持轉鬆

昨據外電，倫敦大條近縮一八七五，遠縮二五，大條腳地調收市後市疲，東方有大量賣出，但美國鮮有買意之說，且收市後最後成價續低一二五至一八七五，紐約銀市亦縮三七五，蒙得里遠期銀價慘跌一分零六毫至一分一厘半不等，倫敦生金縮一便士半，英對美升二五，英對法陞七磅音，美對英長六二五，美對法勿動，匯市晨開近期賣價英匯一先令五便士六二五，美滙三十六元五六二五，較之前收計英緊一二五，美緊一八七五，開後以中央銀行掛牌揭曉，英縮一二五，美縮四三七五，海關金單位猛漲二分二厘，激動人心而更緊，銀行趁賣雖塞，但求過於供，趨勢迭軟，加之滙豐銀行掛牌英縮三七五，美縮七五，過程極緊，國貨趁勢塞出，惟因港市一再報緊，雖鬆而多盤，總以國貨傾塞脫手，華商心理不振，亦來拋售，一度缺乏維持而轉鬆，後以中央有開現之說，華商心理復堅，反來扒結，得以維持，中央雖有塞出，印銀預測縮四安那，新豐洋行猛來扒結先令，中央等雖塞，過程仍形向緊，迨收盤近期賣價英滙一先令五便士三七五，美滙三十六元〇六二五，較之前收計英緊三七五，美緊六八七五，華商或扒或塞，求供不一，軋過缺之進出，國貨銀行約塞先令十萬鎊，美金三十萬元，沙遜則扒先令十餘萬鎊，中央銀行塞出先令不少，今將半天成交錄後，

英匯晨開近期賣價一先令五便士六二五，三井塞八月份半便士，九月份二五，有利塞十月份四便士八七五，華比塞九月份五便士〇六二五，國貨售予正金同月同價，三菱售予滙豐現貨三七五，國貨售予正金同月同價，國貨售予興業八月份三一二五，國貨售予麥加利九月份一二五，三井售予浙江八月份三一二五，麥加利大英售予沙遜九月份〇六二五，華比售予東亞八月份三一二五，有利東亞扒同月三七五，麥加利正金售予沙遜同月五便士，大英華比售予大通九月份五便士，麥加利納現貨四三七五，三井塞十月份四便士八七五，上海售予大通九月份五便士，國貨售予興業麥加利九月份一二五，中央售予新豐八月份三七五，中央塞同月同價，大英售予新豐八月份三七五，華比塞同月同價，盤根售予新豐九月份一二五，華比塞予新豐八月份三七五，收盤賣價現貨一先令五便士三七五，八月份三一二五，九月份〇六二五，十月份四便士八七五，十一月份八一二五，進價照加〇六二五，

美匯晨開近期賣價三十六元五六二五，華比塞九月份五六二五，井塞八月份四三七五，麥加利塞同月五六二五，浙江扒同月五六二五，及十月份五元〇六二五，浙江扒九月份五元四三七五，華比塞九月份五元，麥加利售予沙遜九月份半元，有利塞十月份四元八一二五，麥加利扒九月份五元三七五，有利麥加利售予沙遜同月同價，大英大通有利浙江塞十月份四元七五，花旗塞九月份五元三七五，大英納同月半元，朝鮮售予華比現貨六元二五，大陸塞九月份五元五六二五，麥加利塞八月份六元〇六二五，國貨售予大英九月份半元，大陸塞同月同價，收盤賣價現貨三十六元〇六二五，八月份五元九三七五，九月份四三七五，十月份四元九三七五，十一月份四三七五，進價照加〇六二五，

拆息昨始改小二分

連日洋拆市價，毫無升降，自六月十五日起迄茲已達二個月之久，始於昨晨，因少有人拆出，而受方急懈，結果改小二分，計爲一角八分，但大勢情形猶甚安貧，劃頭則仍白劃無加水，拆票交易，依然不甚繁多，而較前日略增一些，計早市轉帳三百七十餘萬，新交易二十餘萬，午市交易十餘萬，小總會中交易四十餘萬，鈔票收回及發出一百三四十萬，洋押欵交易取贖五十餘萬，新做出八十餘萬，客路來源去胃三十萬，銀行收解，昨市比較簡單，計外商銀行收解票欵一百九十餘萬，各種貨滙押墊雜欵收解二百九十餘萬，電匯欵四十餘萬，特滙欵三十餘萬，外滙結價欵八十餘萬，進倉三十萬，華商銀行收解票欵二百五六十萬，外滙結價欵一百餘萬，特滙欵八十萬，電滙欵五十餘萬，出倉五十萬，日商銀行收解票欵二百十餘萬，各種貨滙雜欵三百五十餘萬，電滙欵無收解，特滙欵七十餘萬，外結欵四十餘萬，進倉五十萬，錢莊洋公單收解四千二百餘萬，洋劃頭欵收解五百八十餘萬，各路滙欵四十餘萬，解出現欵五十餘萬，又江南小洋，依然無些微軒輊，早市爲八百三十六元五角，然午市改小三角，爲八百三十五元二角，做出交易，早市四千角，午市一千角，廣東小洋，早市爲七百三十五元八角，午市爲七百三十五元七角，結果較前午略好五角，做出交易，早市十六萬角，午市九萬角，銅元改縮一千文，爲三百四十一千五百文，交易代價洋一萬一千五百元，合銅元額三萬九千二百七十二千五百文，又本市票據交換總數，銀圓九百八十九萬九千七百六十六元二角八分，內計交換總數，銀圓四百四十九萬五千四百六十七元零五分，匯劃銀圓三百十六萬三千五百三十二元七角八分，代收總數，錢業一百五十萬零九千三百零九元一角四分，其他七十三萬一千四百五十七元三角一分，

證券

公債祗有掉期交易

昨華商證券交易所，市面仍未脫盤旋呆滯狀態，交易滑閑，大戶不動，檯面大都略有掉期交易，四十八號多頭暗中掉期，市價起伏，祗在二三角間盤旋，二十一號稍有賣出，九六公債終因四及七十二號十一號等賣出，降至十元關口，勢將破入大關，趨勢有繼續下降之狀，昨日經開盤各債市安定，本月份裁兵因隔日跌落過鉅，回上二角，人心即見稍定，此後均見回上一二角左右，九六因賣氣獨盛，小二角左右，次盤形勢稍佳，掉期交易較多，散戶亦有進胃，一九關好三角，餘亦回上五分至二角不等，前途不免盤旋，惟四十八號多頭掉期，頗多取巧，以避免當面衝突，市價暫時不易有鉅大波動，結果大都略好五分一角至三角半不等，成交總數，共計六百八十二萬五千元，茲將其漲跌結果，比較列表於左，（單位元成交單位百元）交易所通告，原定二十七日停止本月份期貨交易，茲因二十七日停市一天，本月份交易，改爲儆至二十四日止云云，

債別	期	最高價	最低價	收盤價	較前日	成交數
一關	八月	[illegible]	[illegible]	[illegible]	[illegible]	[illegible]
編遣	八月	[illegible]	[illegible]	[illegible]	[illegible]	[illegible]
裁兵	八月	[illegible]	[illegible]	[illegible]	[illegible]	[illegible]
又	九月	[illegible]	[illegible]	[illegible]	[illegible]	[illegible]
九六	八月	[illegible]	[illegible]	[illegible]	[illegible]	[illegible]
又	九月	[illegible]	[illegible]	[illegible]	[illegible]	[illegible]

飛黃騰達之美國電話報股

新豐洋行報告昨（十三日）紐約股市，價格微漲，投資者於美國電話電報有巨額購進，該股遂飛黃騰達升至一九三一年來之最高峯，此事又引起其他部份之買風，故浮多於最近强硬各實業股雖有出籠而未有影響，鐵道股與公用股頗形活潑，債市上升，小交易所股票亦漲，其中以公用股爲最强，全日成交一百三十六萬股，茲將道瓊斯紐約指數列左，

	十二日	十三日	上落
三十種實業股	一二八·〇〇	一二八·九七	漲〇·九七
二十種鐵道股	三六·〇〇	三六·六五	漲〇·六五
二十種公用股	二六·九八	二七·四九	漲〇·五一
四十種債券	九六·九七	九六·九三	跌〇·〇四
十一種物品	五三·一九	五三·四八	漲〇·二九

（紐約標金、公債等期貨行情表一則：廿捲八月、廿捲九月、廿關八月、廿關九月、廿統八月、廿統九月、廿鹽八月、廿鹽九月、金短八月、金短九月、三關八月、三關九月、三關八月、正六八月、正六九月、九六八月、九六九月等行，數值 [illegible]）

紗花

匯票改縮標金高騰　紗花多頭蓬起

紗市續漲，形勢尤挺，因匯兌趨縮，標金上騰，於是商場上浮言又起，通貨膨脹說，甚囂塵上，再則實因一般投機商及同業鑒於紗廠停工者甚多，對於棉紗，做多心思頗熱，逢低有人購買，檯面一緊，市盤即升，然環境仍劣，現紗銷路晴澀，各方仍受金融之牽制，

金雞大漲兩元外

標紗前市開盤，各月一致上漲，因勢頗緊，各月因標金升騰，市場傳說又盛，空頭紛紛抵補，但海外棉市仍疲，二品紗跌二元外，本埠買氣依然濃厚，結果各月比上日收盤價均漲一元至一元三五八角，午後開盤，買風愈熾，人心緊張，謂標金收市後暗盤做過九百二十三四元，因此買者集中而來，步開步緊，但拍至收盤時，大孚獲利了結，市價稍回，現紗成交六百餘包，結果各月比上午收盤價均漲三六七角，查賣出大孚三千零五十包，通記九百包，庚豐六百包，愼昌七百五十包，長餘五百五十包，愼昌一千二百包，義成四百包，德記四百包，長豐六百包，賈進吉豐五百五十包，梅記六百五十包，合興一千八百五十包，大昌成八百五十包，泰昌二千零五十包，益昶一千九百五十包，原大五百五十包，明華一千二百包，大昶五百五十包，一日間最高低價及收盤價如下，

標紗	最高價	最低價	收盤價	漲跌	存賬數
八月期	一七五·四	一七四·七	一七五·三	漲一·六〇	三,二〇〇
九月期	一七五·四	一七四·五	一七五·一	一·三〇	四三,五五〇
十月期	一七五·一	一七四·四	一七五·〇	一·一〇	五五,八五〇
十一月期	一七五·二	一七四·七	一七五·〇	一·〇〇	五四,八五〇
十二月期	一七五·〇	一七四·七	一七五·〇	一·一〇	五二,六〇〇
一月期	一七四·九	一七三·五	一七四·九	一·一〇	一七,四〇〇
總計					二四四,七五〇

現紗做開六百餘包

現紗銷路平平，查全日各帮買去統計六百四十五包，行情漲五角，各帮買額列下，

內地	三四〇	廣東	一六〇	長沙	一〇
同行	六〇	徐州	一五	蕪湖	一〇
四川	二〇	江西	一〇	鎮江	一〇
漢口	一〇				

棉

棉市趨堅，漲勢奇熾，因標金復漲，匯票改縮，多頭大爲活躍，購進加碼，衆之八月期多方把持，始終不放，一般浮空，祗得忍痛抵補，市盤愈挺，惟至收盤時，大孚大批拋出，

鄭標軋空愈烈

標花前市開盤，各月一致上漲，美棉雖跌，因匯兌掛縮，標金趨高，同時八月期軋空形勢緊急，浮空抵補者頗不乏人，市盤愈拍愈升，結果各月比上日收盤價均漲四角至五角半，午後開盤，市場謠言紛紛，買氣甚濃，多說標金暗盤在收市後做過九百二十二三元，因此人心震盪，市象更挺，但三品棉花跌去八九角，收盤時大孚獲利大批了結，市價稍鬆，結果各月比上午收盤價均漲三角半至一角半，查賣出元一萬一千二百担，生源二千担，大昶二千三百担，仁豐一千四百担，吉豐一千四百担，大孚八千担，源大一千四百担，裕康一千七百担，同興一千三百担，長豐五千八百担，恒昌二千担，永大七千五百担，源興昌四千三百担，益康二千五百担，新亨二千四百担，賈進吉豐三千四百担，通記一萬一千六百担，梅記一千三百担，明德一千三百担，合興四千一百担，益昶二千六百担，潤康九千七百担，同和四千四百担，達記四千三百担，長餘一千八百担，泰昌四千六百担，長和二千五百担，一日間最高低價及收盤價如下，

標花	最高價	最低價	收盤價	漲跌	存賬數
八月期	三六·七五	三六·三五	三六·七〇	漲〇·六五	一二五,四〇〇
十月期	三四·五五	三四·〇五	三四·四五	〇·七〇	一八〇,六〇〇
十一月期	三三·七〇	三三·四〇	三三·六〇	〇·六〇	一五七,一〇〇
十二月期	三三·八五	三三·四〇	三三·八五	〇·六〇	一三四,三〇〇
一月期	三三·六五	三三·四五	三三·六五	〇·六五	四三,〇〇〇
總計					六一九,七〇〇

原棉消費仍滯

現棉消費，仍屬平常，廠需較濟，來源計姚花三百九十五包，

靈寶花	五三·五〇	永安廠進	八〇件	現貨送廠
靈寶花	五三·〇〇	永安廠進	一二〇件	現貨送廠
漢口細絨	四三·二五	崇信廠進	四〇〇件	現貨送廠
沙市花	四一·五〇	申新廠進	一〇〇件	現貨送廠

世界棉市紛紛下跌

昨美棉開盤，各月跌五至八磅音，晨初市價，因利物浦消息不佳，外商賣出及多頭了結而疲，旋以同業買進及空戶抵補，略見穩定，午後紐奧崙·本地帮·華爾街·棉農·及大衆一致賣出，市況又起跌風，天氣報告，西南棉區巴轉陰涼，西部獲雨，密賓增加，乃市況不定之主因，惜借款問題常使賣戶不敢大額拋售，結果現貨跌十五磅音，期貨跌十四至十八磅音，英棉現貨跌七點，期貨跌三至五點，印棉在低價時，歐洲出口商略有買進，空戶亦有抵補，賣戶不多，市況平定，計平果爾跌〇·七五羅比，奧姆辣跌〇·二五羅比，白羅溪跌〇·三七五至〇·五羅比，原電錄左，（十三日電）

美棉		比上日	合國幣	英棉		比上日	合國幣
十	一〇·六三	跌一四	四〇·〇〇	現	六·二三	跌七	[illegible]
十二	一〇·六八	一六	三九·五〇	八	六·一三		[illegible]
一	一〇·六六	一六	三九·四〇	九	六·〇一		[illegible]
三	一〇·六六	一七	三九·四〇	十	五·九二		[illegible]
五	一〇·六六	一八	三九·四〇	十一	五·八三		[illegible]
七	一〇·七二	一七	三九·六〇	十二	五·八一		[illegible]
現	一一·二五	一五	四一·六〇				

平果爾	一二三·七五	跌〇·七五	[illegible]
奧姆辣	一八九·七五	〇·二五	[illegible]
白羅溪	二三三·五〇	〇·五〇	[illegible]
四五月期	二〇四·六二五	〇·三七五	[illegible]

又據孟買電，十四日四五月期白羅溪花之開盤預測，爲二百零二羅比，較上日收盤跌二·六二五羅比，

市價

銀錢

	早市	午市
拆息	一角八分	一角八分
江南	八三六·五〇（每萬）	八三五·二〇
廣東	七三五·八〇	七三五·七〇
劃頭	白劃	白劃
拆兌	三百四十一千五百文	三百四十一千五百文
銅元	[illegible]	[illegible]
衣牌	[illegible]	[illegible]
角坯	[illegible]	[illegible]
貼水	[illegible]	[illegible]

公單貼現率每千元每日二角

上海銀行業同業公會

金市

金業交易所（標金）（單位元）

九月份 上午開盤 [illegible]　又 [illegible]　最高 [illegible]　最低 [illegible]　午收 [illegible]

本月登賬 九一五·〇〇　九月份登賬 九一七·〇〇　上午補水 九一五·〇〇

赤金 九一五·五〇

大同銀行 收進首飾金每兩九十六元　兌出每兩九十元

匯兌

中央銀行掛牌

倫敦大條即期	二十九便士三七五
又遠期	二十九便士三七五
紐約銀價	六角七分三七五
孟買金	一百四十三盧比
英金	一先令五便士六二五
美金	三十五元
上海標準標金	九三一·九〇
關金	一元八角四分二

（以上國幣一元計算）

英金	廿二便士八七五
美金	六角七分七五
倫敦電滙	一先令五便士一二五
紐約電滙	三十六元二五
巴黎電滙	五百五十四法郎
柏林電滙	九十金馬克

（以上國幣百元計算）

本埠滙豐掛牌

倫敦電滙	一先令五便士三七五
紐約電滙	美金三十六元
里昂電滙	五百四十法郎
日本電滙	一百二十二元
新加坡	坡幣六十二元
爪哇	五十二盾五
小呂宋	七十二元
印度電滙	九十五羅比
暹羅	八十八銖
香港電滙	七十元五

（以上國幣百元計算）

證券

華商證券　上午第一盤收　第二盤收

一關稅八月　八二·〇〇

紗花

華商紗布（反手二十支金雞）

標準棉紗	前市	後市
八月期 開盤·二盤·收盤	[illegible]	[illegible]
九月期 開盤·二盤·收盤	[illegible]	[illegible]
十月期 開盤·二盤·收盤	[illegible]	[illegible]
十一月期 開盤·二盤·收盤	[illegible]	[illegible]
十二月期 開盤·二盤·收盤	[illegible]	[illegible]
一月期 開盤·二盤·收盤	[illegible]	[illegible]

標準棉花（國產細絨棉花紡二十支棉紗原料爲準）

	前市	後市
八月期 開盤·二盤·收盤	[illegible]	[illegible]
十月期 開盤·二盤·收盤	[illegible]	[illegible]
十一月期 開盤·二盤·收盤	[illegible]	[illegible]
十二月期 開盤·二盤·收盤	[illegible]	[illegible]
一月期 開盤·二盤·收盤	[illegible]	[illegible]

三品紗花　紗市：八月、九月、十月、十一月、十二月、一月　[illegible]　花市：八月、九月、十月、十一月、十二月、一月　[illegible]

現紗　大發　前市二十支　內地　[illegible]

糧食

業外多頭續吸標粉

昨日粉市，上下午各盤，初疲繼穩，洋麥報價，芝加哥小二角，坎拿大小二角零，市場人心，因國內消費，雖不甚暢，惟廠家存底，亦未豐厚，兼之洋麥一時難定，國麥亦見價昂，是以平疲之中，已帶穩定，至下午各盤，市氣逐見挺住，因金價回升頗劇，傳銀行界尙看繼高，業外多頭，續見暢吸，雖大廠有一部分拋售，而市氣則穩定如常，聞市上通貨之謠又起，後步升沉，不免與有關係也，結果本月份小二厘半，九月份好二厘半，十月份好二厘半，十一·十二月份好二厘半，

麥市午後步升

昨日麥市，上午開盤，各月份大致平弱，以洋麥報價，微跌一二角，故各月份賤價亦較前日小一二分，各盤交易，亦見清淡，迨至下午開盤，市面又步步高升，以金價復漲，現洋麥賤價又到五元左右，并以內地麥價，依然挺住，不隨申市而鬆軟，故交易轉旺，市氣良好，觀察後步，將呈長堅短疲之局，結果本月份漲三分，九月份漲四分，十月份漲五分，十一月份漲二分，十二月份漲三分，現麥市面，昨又挺住不鬆，以廠方思撈小幾分，方有進意，客戶則內地不鬆，無意脫手，故無只包見交云，

皖新客尖運到三車

——洋米本銷甚活——

本米（滬南）昨日各帮來源尤見稀少，祗到七八號，（貨共一千四五百石）人心尙定，惟銷場方面，本街既滯，包胃青島帮祗辦四五百包，故市色不以到稀而見固，反覺定中有不穩之勢，若各厚粳價無榮辱外，薄稻行情卒以到源較多，疲落數分至近角，至於浦東新粳，藉天雨站定，陰元亦以供求相仿無軒輊，蘆尖俱爲兩平，（滬北）昨日皖省新客尖運到三車，約七八百石，銷路滯細，祗售出三百餘石，價開八元，後市看小勢未奇，河下各路來源十六七號，市上去胃白粳依然淡弱，早稻薄稻零銷平常，市價均疲數分至一角，東新粳到六七百石，寧化不暢，價形定局，其餘各貨亦見軟勢之象，

洋米昨日本銷甚活潑，客帮亦有應酬交易，市面乃呈盤旋之局，初以浮戶求脫，甬江新米續到，市形又見平軟無神，繼以本街暢辦西貢米，而內地則辦碎米與米糖，甬帮亦有邏邏碎米應酬，甬江新米亦爲本街與北洋辦去，市形乃由疲轉挺，泉州帮邏日去胃平淡，昨又到市辦去西貢，洋米腳地又轉穩局，全日開出西貢五千包，邏邏碎米三百包，甬江新早機四百五十三包，

糖市

青赤白糖復見緊俏

昨日糖市以關金突漲，會做過一八七〇，故市轉緊，糖業合作公司昨屆售之期，計五羊粗白五百包，十七元二角，如數派通，比升角半，稍次莊二千餘包，標十七元未成，中砂白一千包，標十六元半，成交十五包，荷粗白二千包，標十七元二角半，成交四百包，比升兩角，並標售湖次白糖五百外包，十六元，公會劃盤二四粗砂白現貨叫十七元三角，後以二角三分成交數十包，轉口貨叫五元四角半，未成，太古糖B嘜十八元一角，比升五分，本廠淨白振裕一號十六元半，比升二角，餘照退，海南青以青島帮動銷，成交轉增，計開出黃崗青一千餘包，價爲十元至九元九角，次略減，東白亦升角半，J嘜十六元五角半，N嘜十六元四角，東赤十三元二角，國產興化赤稍有開出，價升十二元三角，比前好起三角，

絲茶

華絲日見新價

半月來絲市頻漲，（横濱較前月漲一百元左右，紐約漲二角五分强）目前依舊堅挺，而上海絲因近期貨缺，價亦飛俏，然每日仍有新價成交，據此現象觀察，國外實銷需要之殷，可見一斑，故申埠市氣人心益傾好面矣，昨日信孚達昌等購進白廠盤灰經一百包，價堅如故，見市價猶

糧食（市價）

滬南米市

常帮白粳	[illegible]	又　重固特包 [illegible]
同里特粳	[illegible]	又　另特 [illegible]
北帮	[illegible]	[illegible]
車坊	[illegible]	[illegible]
平望	[illegible]	[illegible]
干墓	[illegible]	[illegible]
葉榭	[illegible]	[illegible]
青角	[illegible]	[illegible]
泗涇	[illegible]	[illegible]

滬北米市

常帮特別白粳	[illegible]
沈小五	[illegible]
羅泉生	[illegible]
殷祖興	[illegible]
張丙根	[illegible]
何水生	[illegible]
何丙祥	[illegible]
石大生	[illegible]
永根弟	[illegible]
陳大男	[illegible]
超壽	[illegible]
陳金發	[illegible]
石大	[illegible]

麵粉（前市）：八月期、九月期、十月期、十一月期、十二月期、一月期 開盤·收盤 [illegible]

雜糧交易所（標準新小麥）：八月期、九月期、十月期、十一月期、十二月期 開盤·收盤 [illegible]　共成交粉四十五萬包　麥三千包

硤石米市　十四日　[illegible]

雜糧　常州新豆、海城牛莊、四平街　[illegible]

油餅　[illegible]

大連電報　[illegible]

絲市

八月十三日　行名·地名　本日橫濱紐約現貨　[illegible]

茶市

行名　茶名　件數　價格　[illegible]

魚市

[illegible]

海味

[illegible]

進出口各貨彙報

[illegible]

輪船進口報

[illegible]

出口輪船報告

[illegible]

（第一二八期）
每逢星期四出版

標準國貨油漆
金鵝牌油漆
色澤鮮艷 光彩奪目 品質高尚 堅牢耐久
價格便宜
用法便利
金鵝牌其他出品
厚漆·人造廣漆·
凡立水·調色漆·
調合漆·平光漆·
船漆·防銹漆·

本外埠各漆號 五金號顏料號 均有經售
上海光陸造漆股份有限公司出品
廠址上海南市陸家浜路四一四號 電話二三一四一號 電報掛號四一四〇

新三星花露水
一物二用·各盡其妙

沐浴時…作花露水用
出門時…作香水精用
化裝時…作生髮水用
全國各埠均有經售
(敬762) 中國化學工業社出品

南陽皂廠
椰頭肥皂 超羣脫俗
衣服乾燥 終日馥郁
總店 老垃圾橋北堍 電話四二九八五號

貢獻話 兩把刀和一個瓶鉗

仰芬

提倡國貨，誰的力量最大呢？吾說拿着兩把刀和一個瓶鉗的這般人最大。

第一把刀，是拿剪刀的成衣匠。譬如有一天成衣匠起來做一個大集會，議決了一個同業公約說：「從今以後，非國貨衣料，一概謝絕承製。」這樣一來，任你怎樣頂括括頭號時髦的公子小姐，不能不屈服於成衣大司務的剪刀風下。也許國貨的大成功，倒是出於成衣匠之手。聽說某處有許多成衣匠，已在實行，並且遇到一般洋化的公子哥兒摩登女子，以洋貨衣料交託裁製時，雖不一定要拒絕，但總是宣布出來說：某家某夫人，某府某小姐舍國貨不用，而用外貨云云，這樣一來，大家有些戒心，認爲拿剪刀的人，發生了愛國心，倒有些可怕的。

第二把刀是裁切紙張削尖鉛筆的朋友。他們在用刀切紙或削筆時候，如果存了決心，不切洋紙，不削洋筆，那麼至少中國的文具業，可以有些起色，一般將要關門的紙廠，或者不致沒有辦法。這把刀，也該要謹愼些呢？」

第三拿着瓶鉗開汽水橘子水啤酒等等的朋友，請你在開瓶以前，靜默半分鐘，看看瓶上的商標，是國貨非國貨，倘使不是國貨飲料，吾勸你不要輕易去開這瓶塞。尤其是一般做下大夫和堂倌的，不要把小鉰錢塞住了心，像發狂似的，把各國汽水啤酒亂開亂倒，來替洋商作推銷員。

救國應自我做起

怡怡館主

顧亭林先生有言曰：「天下興亡，匹夫有責。」如今我國是內憂外患，交相煎迫。天災人禍，頻年迭出。這樣的情狀，如果聽其下去，勢必亡國！凡屬國人，豈可坐視不救？

但是，「救國」！「救國」！你勸我救國，我也勸你救國。大家只知道注重於別人救國，而不知道注重於自己救國。這樣的「救國」，結果是你騙我，我騙你而已。「救國」也有變做「亡國」的可能！

現在別的不說，就說「國貨救國」這一回事罷。啊！大家要提倡「國貨」啊！國家之所以弄得這樣貧弱，是由於大家不知道提倡「國貨」的緣故啊！於是乎，你勸我要提倡「國貨」救國，我也勸你要提倡「國貨」救國。可是，實際上大家真的提倡「國貨」救國嗎？不，大家都在提倡「洋貨」亡國！朋友，你不要怪我這話說得過火。事實告訴我們，的確是這樣哪！你如果不信的話，那便請你查一查過去兩年——「國貨年」和「婦女國貨年」——的舊賬看，究竟結果的成績是怎樣？唉！不是「洋貨」的「入超」，是有增無減嗎？「洋貨」的「入超」，有增無減。愈使整個的中國，奄無生氣！到處只聽到「破產」，鬧着「不景氣」。細想起來，這實在是由於大家救國無誠意，表面上是你勸我，我勸你。實際上是互相欺騙，互相利用而已！長此以往，豈非「救國」也有變做「亡國」的可能？

所以，在下的愚見，是「救國應自我做起」。換句話說，便是爲今之計，唯有各人自勉自，纔可以救國。「國貨救國」，也是這樣。不必專注重別人，不可專督責人家。只要自己能發誠意救國，能發認眞提倡「國貨」就得。一人如此，人人這樣。那麼，「國貨救國」的目的，終有達到的一天。否則，不過是說說罷了。現在這個「學生國貨年」，已經過去四分之三快了。那麼，還有這四分之一的歲月，便希望大家用這「救國應自我做起」的精神來，各人加緊自我努力罷！

信不信由你！

陸象賢

現在的中學生，寫起信來，十分之九是用鋼筆來寫的。

×××

以學校做單位，穿舶來貨西裝的：小學校裏佔百分之十，中學校裏佔百分之三，大學校裏佔百分之六十以上，但是大學生是中國最優秀的青年。

×××

陰丹士林布的長衫，近來逐漸的盛行了，其中以小學生及中學生穿者最多。

×××

學生最歡喜束的皮帶，大都從香港來的，偏由國貨公司買出。

×××

跑到學校的宿舍裏去看看，檯子上放的墨水瓶，十分之五是華德門，十分之三是卡德，十分之二是民生和蝴蝶牌及其他，記清！今年是學生國貨年！

兩件值得欣慰的事

巴玲

「提倡國貨，是一件永久的工作，並不是某一年某一時的事，我們無論在什麼時候，無論在什麼地方，隨時隨地要把提倡國貨這一件事，放在心頭上，一遇到機會，便要設法宣傳，使咱們中國的國貨運動，在我們努力提倡之下，得到良好的效果，偉大的成績。」這幾句話，是記者時常和一般熱心於國貨運動的朋友們，所時常說起的。

最近，我發現咱們中華民國的國貨運動，有兩件值得欣慰的事，值得在這里大書特書的，現在寫在下面，以見咱們中國的國貨運動，經過了若干時的努力，許多人的提倡，現在的確已經收到相當的效果了。

第一件事情便是入超的減少，根據國際貿易局國際貿易週報的報告，我國上半年之外貨輸入，總數爲五四五．四五五．二九五元，輸出總數爲二五四．三六九．六七二元，結果入超額爲二八六．〇八五．六二三元，上年同期之輸入額爲五六九．八四九．八三六元，輸出數爲二六八．五四四．七一七元，入超總數爲三〇一．三〇五．一二三元，去年之上半年，與今年的上半年比較，其入超的數目，今年上半年是減少了一五．二一九．五〇〇元，這不是一件值得欣慰的事嗎？可知提倡國貨，只要能繼續不斷的努力，一定能收到效果的。潘仰堯先生說：「我們對於提倡國貨，一定要有一分力，做一分事業，無論如何，做總比不做好。」這幾句話，是很有深義的，而今而後，我希望大家抱定一個苦幹實幹硬幹的決心，來替國貨運動，多多做一些工作，那末，到了明年統計的時候，一定還有很好的成績，揭示給我們的。

第二件事情，便是國貨捲烟的大團結，我們知道，國貨界同業的團結，是一個很有效果很有實力的組織，最最不好的，便是同業的競爭，同業的互相殘殺，天虛我生先生說：「同業競爭，是國貨事業的死證。」這句話，是很有至理的，現在國貨捲烟事業，首先覺悟起來，這眞是一個很好的現象，很好的組織，從今而後，我相信，國貨的捲烟業一定會有長足的發展，非常的孟晉，我希望因爲國貨捲烟業的團結，而影響到別的國貨事業，也繼續的團結起來，互相議定出品的標準，商量推銷的門徑，研究貨物的改良，訂定一致的售價，凡此種種，如能按步做去，國貨事業，那裏會立足不住呢？所以，我一方面對於國貨捲烟事業的團結，表示非常的贊成，同時我却尤其希望其他各業也繼續團結起來，共同站在一條戰綫上，爲國貨事業而努力，爲國貨事業而奮鬥，那是我十二萬分希望着的事。

拉雜寫來，已經佔了不少的篇幅，抱歉之至，最後，我祇懇的希望，不要成爲幻想，總要有事實的表現才好。

寫給莘莘學子們

主昭

駒光如駛！剎那間又暑假到了！莘莘學子們，欣然歸去，趁這暑假光陰，究竟作何工作呢？筆者不敏，敬爲學子們，借箸而籌可乎？

今年是「學生國貨年」，顧名思義，學生對於國貨運動，曾否努力過？這是應該反躬自省的，學生國貨年的歲月，已逝去一半多了！那麼在這暑假期裏，應多做些提倡國貨的工作，筆者的管見如次：

㊀編製國貨調查表 吾人日常所必需，吃的，用的，穿的，國貨色色俱全，有的反而超過舶來品的佳呢，但是著名的國貨，腦筋裏固然印象極深，其餘名目繁多，記不勝記！那麼國貨調查表的編製，是亟不容緩了！如國貨誕生的地名，產額狀況，供求情形，優劣比較，價格比較，國人喜用與否的原因……總之，愈詳愈好。

㊁諫勸家長購買國貨總動員 你們的爸爸，媽媽，姊姊，和伯叔父母等，如果發見嗜買舶來品的，你們應當委婉陳述用國貨的好處，倘使一而再，再而三的沒有生效，你們不妨兵諫，所謂兵諫，見外國貨摔掉牠！摔掉之後，或被打罵，你們再泣諫，家長未有不動心而從善如流的！

㊂組織暑期學生消費合作社 每一區域而同鄉同里的學生，應不分畛域（不同校的）大家聯合起來，拿出儲蓄的零用錢，集合成小資本，組織一「暑期學生消費合作社」關於各個人自修用品和開學後應需的文具，書籍，筆墨等，整批向國貨公司去批發，既節省零買的價昂之費，又可實習經商經驗，必推一年長而幹練誠實的領導，女同學亦不妨參加，因爲女子對內部辦事，較男的精細，耐久，「讀書不忘國貨運動」的確可以實現了！

他如注意海關貿易冊上的入超情形，世界各國人民愛用國貨比較圖，關於國貨的各項統計，學子們可以努力的着手工作了！我期待着有驚人的成績！

改良絲綿製法

天虛我生

絲棉爲浙省實產品，禦寒之效用，輕而且暖，價亦甚廉，勝於呢絨皮貨，惟惜製法不良，往往日久吐油，泛出黃斑，以致售價低落，海寧絲棉廠，因此函請機聯會轉乞天虛我生爲之設法，業經多次試驗，確實成功，每一斤絲棉在製造時，即將蠶蛹油提去，並行漂白，所費成本不及一角，即可永不變色，並能增加韌力光澤，因念鄉間婦女，大都墨守成法，不知改良，一經變黃，欲圖補救，即大費事，故宜在初製造時，趁其未乾行之，庶成品可以一律，用特公開如下，以供有識者之傳播採用。

應用器具手續，悉照普通方法，即以繭子入湯燒煮，照常用碱煮開，剝出蠶蛹，成功手經之後，每五擠爲一張，每二十張爲一絞，每以六絞，浸於一斗缸中，原用半鉛桶水，約十五斤，今當於此水中，加入藥品如左：

（碱代劑）每用無水炭酸鈉八兩，先代於十五斤之水中，後加輕養化鈣四兩，加熱煮沸，靜置俟其沉澱去脚，乃取上清液以浸六絞絲棉，約經四小時之久，取出用冷水過清，即可施行漂白。如不即漂，則在清水中久浸無妨，上述即係自製「苛性鈉液」，此用苛性鈉省七折之譜，其目的在使所含蛹油與碱化合而成肥皂，故能洗去，不使殘留於絲棉之中，以致變化變黃發臭，然後施行酸性漂白如左：

（漂白劑）每用「無水亞硫酸鈉」八兩，化水十五斤，成爲甲液，另用比重廿度之鹽酸四兩，化水十五斤成爲乙液，可用量杯量取一百六十CC（即等於四華兩）乃將已經碱化去油之漂淨絲棉，先浸入甲液中，經過五分鐘取起絞乾，移浸於乙液，亦五分鐘取出絞乾，再以清水漂洗，即照常法上繃（古飯切）晒乾，便成潔白無瑕之絲棉矣。

上述漂白劑，每用一次後，但於甲液中加「無水亞硫酸鈉」四兩，於乙液中加「廿度鹽酸」八十CC並加水仍足原量，即可再用，不必傾棄。故實際上之消費，每次不過半數而已。而且至不多費手續時間，凡用舊法製絲棉者，無不可以照此改良。

應用藥品，我國均已有自造出品，但須盡批方得便宜；零購數磅，其價頗昂。若照儀器館之化學藥品價目表中計算，則無水炭酸鈉及亞硫酸鈉均每磅一元，廿度鹽酸每磅需五角半，故如小試以視成效，雖昂無妨。如果大批製造，應以二千斤絲棉爲單位，購用無水亞硫酸鈉一箱，計入會五十八元，廿度硫酸兩箱計兩會十四元四角，無水炭酸鈉（即純碱）四擔半，約三十二元，共一百零四元四角，加裝運等約一百十元，每斤絲棉所用藥品，不及六分，至於輕養化鈣即是水化石灰，可以就地購用生石灰，每百斤用水四十斤，酒之令其崩解成粉，過篩即可用矣。

國貨 第一牌牙刷
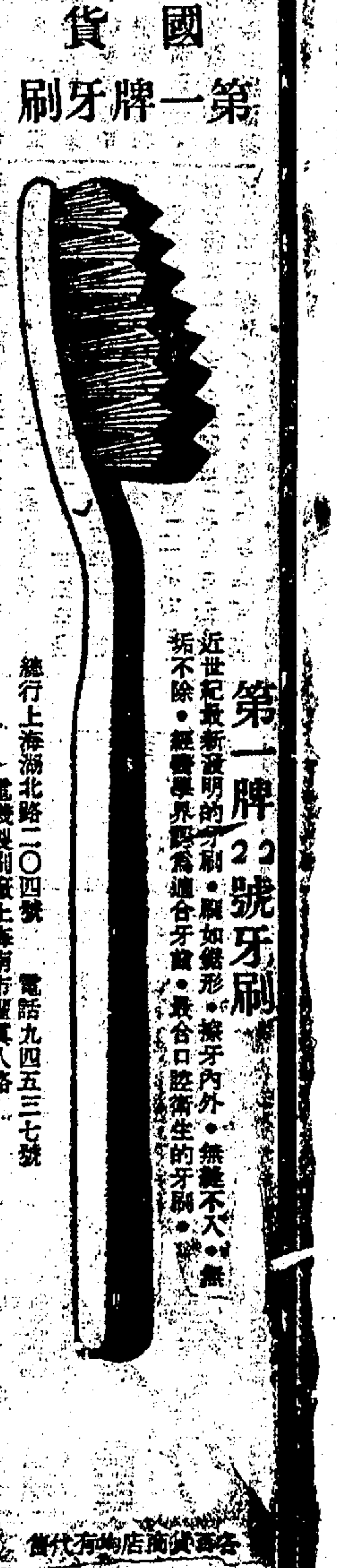
第一牌22號牙刷
近世紀最新發明的牙刷·腰如鋸形·擦牙內外·無微不入·無垢不除·經醫學界認爲適合牙齒·最合口腔衛生的牙刷·
總行上海湖北路二〇四號 電話九四五三七號
電機製刷廠上海南市望眞人路
各埠國貨商店均有代售

學生的恥辱

爲元

今年稱爲學生國貨年，這並不是說其他各種人可以隨便一點，其實，凡是國民一律應盡量購用國貨，今年可以稱爲學生國貨年的緣故，意在要那班做學生的人，這一年中更應有採用國貨的特殊成績。

學生國貨年，一半已經過去，試問成績在那裏？學生是將來國家的基本人員，這是誰都不能否認。如果學生在學生國貨年尚不能盡量購用國貨，那國家的前途着實令人心寒！

別的且不提，單就和我們學生關係最密切的紙類而論，往昔我們演算抄洋文大都用的是洋紙。而現在天章紙廠出的練習簿很可用。中國國貨公司經售，價售一角八分左右十二本，比較外國貨廉得多。我平時做中西文劄起或演算都用這種簿子，并且因牠是國貨，用的時候非常安心和樂意，我實在想不出適當理由，爲什麼我們捨可用的國貨而用洋貨？更令人痛心的：就是知識階級尚且如此，遑論其他？

怎樣知道我們大都還在用洋貨呢？最近上海一家國貨紙廠停工是最有力的證據。紙類與學生的關係要算是最密切的。學生國貨年中外紙暢銷而國貨紙廠倒閉，這是我們做學生的無上的恥辱！

國產絲綢

世餘

因了外國育蠶方法的改良，出口貨物的獎勵，使得我們號稱出口貿易大宗的蠶絲，在世界市場上幾無立足之地。外加國人愛穿舶來的毛織物，人造絲的源源輸入，在國內的營業也一落千丈。倘不急思補救，那末不止市場上國產絲綢絕跡，便是農村中也沒有再幹這栽桑育蠶的勾當。對於生產方面，豈不又多一重打擊嗎？所以我們做國民的，雖然不能立刻做到重握絲業牛耳的地位，至少的限度，應當自己出產，自己服用，不要再讓舶來的毛織品和絲織品，來侵佔去自己國內的地位。現在不妨來說說國產絲綢的優點，讓人們去考慮一下。

所稱爲國產絲綢，當然是指用蠶絲織造的。凡是用人造絲或摻雜人造絲而織造成的，當然不是準國貨，不能稱爲國產了。國產絲綢的優點，人人所知道的是堅牢耐穿和價目低廉；比較人造絲當然是貴一些，比之外國的純粹絲織品，那末便宜了許多。）而合乎科學方面的有幾點：㊀合乎體重。㊁抵禦紫外綫的直射。

要知道衣服和體重的比例，也有重大的關係，人類穿了體重十分之一的衣服，既能禦寒，也覺舒適。當然，衣服的重量大了，便有種種的損失，行路氣喘，作事不便，容易釀成鬱血症。而絲綢的重量，比任何的衣料（無論棉纖維，蔴纖維，毛纖維）爲輕，禦寒的力量却大，一件重祇二三斤的絲棉袍子，比了七八斤重的老羊皮袍子還要暖和，這便是一個明證。所以國產絲綢的輕暖衛生，爲任何衣料所不及的。

紫外綫對於人類的健康，關係很重要；不過據衛生家說：「吸收過度，也和海水浴過曬日光一般的不快，而且和健康上也有害處。」人造絲及木棉最能通過紫外綫，而天然絲吸收率最大。所以我們要調節紫外綫的直射，也必須穿國產絲綢。

好了！國產絲綢既有上述的種種優點，摩登的人們，衛生的人們，便是講經濟的人們，（因爲它堅牢難洗。）正不妨多加提倡！

介紹一個新興的順昌磁器廠

如恩

中國磁業之發展，已有極悠久的歷史。特別是到了十三世紀，發展不特到了極點，並且比較歐洲任何國家還更利害。譬如德國有名的地理學家莉息太哥芬，他游歷中國多年後所留的著作中，關於中國手工業的描寫，特別清楚。他道：「中國手工業的技術，已到那樣的高，至於每個手工業者，都爲他自己置一架自動的工作機子，較之歐洲就高了很多……在每個部門，均有嚴密的分工。」而若克也說，「每一工人，都有他特別技術，有他的特別巧處，這一個人畫鳥；那一個人畫花；這一個人加紅顏料，那一個人上藍顏色；計算起來，直到製造好出賣的時候，每一件磁器，要經過五十個工人的手」。

中國磁業的發展，技術之高，既達到這種程度，而且又有很長遠的歷史，照理中國磁業應該有發展一日千里之勢，永久執有世界磁器生產之牛耳纔是。但翻開海關貿易冊子來看，別的貿易入超不說，單只每年磁器之進口來言，其爲數已達到可驚的數字，且有增無減。這種情形，如不圖亟行補救，則外磁的輸入，不得不能停止，且必然會進而取得中國磁業原有地位，而將中國舊有磁業排擠於市場之外。觀於近幾年來，著名中外的景德鎮磁業，貿易情況，日落千丈之勢，便不難想其前途了。所以在現時改進中國磁業一舉，實爲急不容緩之圖。

上海一埠，在往年向無這種製造營業，致大好市場，拱手讓諸外人之手，眞是可惜可痛的一件事。現在有人感到這種情況的一天天險惡，便不避一切艱難而設立一個磁廠——順昌磁廠。以圖補救。其規模現時以係初辦性質，雖不甚大，工人很少，設備也很簡單，但以其所用原料，既全廠之國產，而磁器式樣，又特別改新，並且大部份是製造外磁輸入的一類所謂洋式用器。其前途之進展，自然不問可知。這點祇要觀於他廠裏定貨紛至沓來，應接不暇的情況，也就可略曉個大概了。

順昌磁廠，既在這提倡國貨與外貨充斥的情況底下開始前進，他或許中間也要受到阻礙。但我想祇要國人一秉供用國貨之決心，堅持匪懈，而一味的提倡國貨，拒用外磁，則不僅所具的順昌磁能以蒸蒸日上的發展起來，就是中國舊有的磁業，當亦會日有起色逐漸的好轉。因之，幾於此不特希望順昌磁廠努力不懈，以求改進發展。我更望國人能一致的維護這個剛行開花結實的工業，用以來挽回已行失去的利權。

老牌 明星花露水
試用瓶一角

越香 越陳
國內外各大藥房百貨商店均有出售
四馬路中西大藥房發行

上海南京路大陸商場
中國國貨公司
是全國最偉大最完備的國貨總庫
人生日用品既齊備又價廉

一週間國貨新訊

▲山西省發行土貨劵，實行產銷合作，已派建設廳技士南來接洽。

▲國貨捲烟業，於八月八日慶祝八八國貨捲烟節。

▲上海國貨廠商代表赴京請願，以達挽救工商，改革幣制爲目的。

▲國際貿易協會，發表本年芝蔴出口已逾一千萬元。

▲新加坡國貨展覽會，定本年十月五日開幕，各國貨工廠應徵者甚爲踴躍。

▲上海市民國貨提倡會函請工商業貸欵會對於小工廠信用借欵，請儘量借給，該會允予照辦。

▲上海各國貨工廠，與重慶工商界聯絡辦一大規模之國貨展覽會，正在籌備，並推胡士澄赴渝接洽。

▲雲南四川國貨界代表，繆雲台，盧作孚，童少生先後來滬接洽。

▲國際貿易局介紹國外需要國貨。㊀比國維奈君需要大批大豆，㊁比國維地根公司願推銷桐油，㊂美國海堡公司願與玉商交易，㊃波蘭勃來西公司需要豬腸及蛋黃白，㊄英國需要生熟皮，及地毯，㊅本埠肇基華行願經理國產機製日用品。

▲上海市國貨推行協會，定九月一日起舉辦吳縣國貨運動展覽會，會期以三星期爲限。

自由談

別字和正字

唐弢

章太炎先生提倡寫正字，他以爲寫白話文的人都應該深通「小學」，這才不至於把字兒寫錯，那企圖也還並不小，因爲他是想藉此打倒白話文，再抬出文言文來的。致命的煞手是「小學」。

能夠深通「小學」，精研字書訓詁，譬如古董商的善於識舊貨，知道牠的來歷一樣，好是的確很好的。不過古董倒底是古董，牠專供玩賞，聊備陳設，也許在要研究古代社會情形的人看來，還有一點用場，對於眼前的生活，是沒有什麼關係的。所以周鼎到現在也還是周鼎，然而傳國，煎藥，烹茶，燒香的東西，卻都已換了名目，變了樣子了。那緣故是要合乎生活的需要：便利，精密。

文字自然也一樣。周朝的大篆，在那時后原也十分文明，而且大家認爲便利的，然而現在呢，雅人們講太炎先生寫成對聯，掛上書齋，專供點綴了。日常手頭所用的，倒是幾經變化的正楷，而且還有簡字，別字，一天一天的在變下去。

生活的需要決定了這些，誰也沒有法子想。

據章氏星期講演會里諸君子的意見，以爲太炎先生所提倡的，是正字，也就是康熙字典里所說的「當時之字」，並不是古字。然而康熙字典里有許多字，我們現在都不用了，所謂「當時」，所「當」何「時」呢？

倘使不是現在，那就只算過去了。太炎先生的那篇「白話與文言之關係」文章里說：

「尋常語助之字，如焉哉乎也，今白話中，焉哉不用，乎也尙用。如乍見熟人而相寒暄曰好呀，呀即乎字；應人之稱曰是唉，唉即也字。夫字文言用在句末，如必子之言夫，即白話之罷字，經唇轉而爲重唇也。矣轉而爲哩，說文目聲之字或從里聲，相或作𥽇，可證其例。乎也夫矣四字，僅聲音小變而已，論理應用乎也夫矣，不應用呀唉罷哩也。」

原來我們日常所認爲正字的「呀唉罷哩」，據太炎先生的發現，也正是杜撰的別字，這難道還不夠使我們那些反對別字的人們覺得爽然若失麼？然而我們究竟要改正這些別字，跟着太炎先生去「乎也夫矣」，還是依舊還就口語，讓牠「呀唉罷哩」的別下去呢？

如果那勝利是屬於后者，則正字和別字的問題，是不難解決的。因爲文字是代表或補充言語的不及的，那末，我們當然要求其還就口語，使聲口畢肖。只要「聲口」能夠「畢肖」，什麼正字和別字，是儘可不管的。

峽中行（中）

方郞

沿路青色的江流，不斷地在崖石上碰出雪白的水花，使人的心胸，感到異樣的爽爽，異樣的清涼。江上成翠的褐色水鳥，看見有人來了，一陣陣地飛上崖去，沒入蒼綠的樹叢，有時又箭地投了下來，在水上活潑潑地掠過，發出歡喜的叫聲。走路人在這裏還哪會感到抑鬱，儘讓不愉快的疑慮，把腦子盤踞着呢？

在一個山坡轉灣的地方，幾根麻柳樹的下面，緊挨着江邊，躺着一塊大石頭，上面坐着一個穿黑布短衣的漢子，正把雙足伸進江水裏面，緩悠悠地洗着——與其說是洗着，到不如說是玩着，神情現得怪閒暇的。我的旅伴一看見了他，就停止了口哨子，將手一揚，像報到似的，大聲叫了一下。

「喂。」

等到再叫了一聲之後，那漢子才慢慢地掉過臉來，把右眼睇小，左眼睜大，仔細地望了我們一下，應聲道：

「喂。」

隨即低下頭去，把一隻脚從水裏直了出來，用手頻頻地搓着，好像故意裝着不動聲色的光景。

「就是……一個麼？」

「就是一個。」

「會下雨麼？」

「不會的！」

「那面有風來麼？」

「沒有！」

我的同伴一面同那漢子作着隱語，一面就將背上的包袱，隨便地丟在路邊，並對我點一點頭說：

「你息一息吧！」

那語氣是有些近於命令似的，全不像早上那樣客氣的了。我只得機械地坐下，看見他那還散了的包袱里面，露出一塊土磚的模樣來，我立刻明白我是落入什麼人的手中了。因爲我懂得，一般騙人的小賊，要在路上使人不疑惑起見，總是弄些不值錢的東西，把包袱裝得大大的。

那位漢子把另一隻足也從水里提出時就往懷里摸出旱烟捲來，一枝啣在嘴上，一枝遞給我的旅伴，另一枝遞給我，同時瞇小他的一隻眼睛，現出嘲弄那麼似口吻笑道：

「吃一枝吧，勞你走到這里來，眞是辛苦了你哪！……」

「到不算啥？這全是肚子趕人走路呀！」

我竭力裝着平靜，但還是禁不住心跳起來。

「好說，你老板是爲了大銀子哪！」

那漢子嗤然大笑着。

看見我的包袱，我的旅伴在伸出手來拉我身邊的包袱，就用挾着旱烟捲的手對他搖一搖，說道：

「慢一點！」

臉上現出殘酷而帶幾分自娛的樣子，頸上一痕刀疤，現出了紅色。隨即笑嘻嘻地對我從容說道：

「朋友，你懂得嗎？我們並不是不講理的——我得告訴你……在這個地方的東西，誰有本事拿得着，就是誰的。……那個包袱（用挾烟捲的手指一指包着土磚的包袱）我懷里的烟捲……（接着很自得地抽了一口烟）還有那裏還有一點寶貝（指着坡邊迎寒柳下的草叢）都憑你的高興……」

跟着他把一雙眼睛瞇小了，仰起腦袋，鬼精靈地笑着，烟枝栽在嘴角邊上恰像枝高射砲那麼似的，直揣着天空。我還沒有說出什麼話來，我的旅伴就已實行着他的話，把我的包袱奪去打開了，當然他們在這裏是有本事拿我的東西，而歸爲自己領有的。

我的旅伴看見包袱裏面沒有值錢的東西，就歪着啣起旱烟管子的嘴吧，不聲不響地，把掩邊的書本，破爛的衣衫，抱來離地兩三尺的光景，然後忽地全拋了下去帶着下細檢查的神色，伸長着他那粗燥的鼻子。

那位臉上現得神氣十足的漢子，忽地一下子不舒服起來，馬上把烟枝從嘴上摘下，對我輪大了眼睛，揮一揮手道，但還竭力保持着不動怒的神情。

「朋友，讓我們搜一搜吧！」

等我把解開紐扣的衣衫，重新拉來護着胸口時，這位漢子便把輪大的眼睛，轉向着我那旅伴，（這時他已神色愴惶了）釘了一會兒才用指頭彈一彈烟灰，翹起一隻嘴角懊喪地駡道：

「沒帶眼睛麼？你這鄉巴老！……還是捏你的泥巴去。」

我的旅伴氣紅着臉，憤怒地望着我，喃喃地辯護着：

「嗯，……媽的，他還親口說是去辦貨的哪，我……」

那漢子忽然把眼珠子翻了一下，不待他說完，便輕捷地跳在我的背後，一面喊道：

「唔，狡猾的傢伙，你一定藏在草里的。」

一面將我掀開，立即用足探索着我剛才坐過的地方。

我受驚地倒退着，一面嘀嘀地替自己辯解，同時還帶一點人到臨危時候才發出來的原始的怒氣：

「我有啥子？一個也沒哪，你們要是講理的，就該找那有錢的呀！……」

那位漢子看見我實在沒有什麼東西，又聽見我在這麼說，便把剛才要發出來的怒氣，抑止下去了，只是反問道：

「好，那你爲啥子騙他是買貨的呢？告訴我，爲啥子？」

小學時代的伙伴

沈聖時

同伴間隔離過三年，就要「刮目」相看了，何況小學時代的伙伴，分手已有十來年，在十數年的過程中，（人事是經不起那麼一長段時日的遷變的），好些在小學校裏坐過一條凳念書的；在一個教室同窗過三年四年的，或在同校一起玩過一二年的，至今那些同伴全在我記憶裏變樣了，並且變得使我那麼吃驚，甚至會不相信這是我從前的同學了。

有一部份舊伙伴，也使我想到像豐子愷先生「小學時代的同學」那張漫畫的感想。我有過一次在街上瞧到一位從前在一個教室上過課的同學，現在他挑上了糞担，一手裏提着一把糞帚，身子一擺一擺的挑着一担子晃過街去；也有些在本地方開了豆腐店，麵店，餛飩店，他們受社會的薰染，從前念書時的心境至今早丟開，生活毫不放鬆的壓着他們，從十分痛苦裏掙扎起來，我一向很同情他們，社會種種惡劣的風尙習氣侵害着那些在生活裏掙扎的伙伴。

我親見到一個遠在滿十六歲的從前曾同過校的女同學，嫁給一個地方上的流氓，生下了一大羣孩子，她生活裏的痛苦，我不敢去想；前年回鄉來聽說這個女的已經死了。

另外一些舊伙伴，現在已經全有了挺硬的大學文憑；新新的洋服在故鄉的街上飄飄然的；明知我那得在小學時一起鬧過架，朝暮一起玩過，現在已不敢「冒認」那個是我的同學，顯然坐一條板櫈上談不大投機的話了。

他們早不是從前的眼界，也早換過了從前天眞可親的心情，那個還肯回顧頭來看一個賣嘴賣文的窮朋友。

那些過去的伙伴，已跟我活在幾種不同的世界裏了。還有一些已經變成了飽經世故的一副虛僞臉相，他們懂了處世的種種哲學：敷衍，在方便的事件上挨誑，唱高調，做投機，學會了一副油嘴，一見他們我總討厭跟我寒暄天氣，說一套毫無痛癢的假正經話，我只有對以沉默，甘心示弱，對於一副處世哲學，我始終學不像樣的。

我一想起故鄉那些過去的同伴，總會感到異的傷心，寂寞，他們（她們）全跟我活在不同的世界裏，各人走着懸殊的路，各人的思想見地也不會合流，大家用各樣不同的眼光看世界，也許我們將永遠不會走在一起了。

祝福我那些過去舊伙伴們！

孤獨

羅洪

當沉默的時候，一種孤獨之感便向心頭襲過來，緊緊地扯住我的心。我便望到眼前任何一件東西，孩子似地獨個兒笑起來，但笑得那麼輕，我自己都沒有聽見。我自然也不缺少和人們接觸和熱鬧的機會，只是在獨個兒沉默着的時候，那些做作的模樣，哄人的話，虛僞的笑，一一在我的眼前晃着，我努力想避掉牠們也不成，牠們總是頑固地沉浮在眼前，這樣，那孤獨之感便來襲擊我了。我果然明白這是很平凡的事情，不必那麼孩子氣地去重看牠。有許多人在欺騙和做作中間得到了溫飽，有許多人在欺騙和做作中間得到了安慰。人是築起了靈魂的一隔而生活着的，因此就沒有一個人不是孤獨的了。

我每次孩子般地一個人苦痛着，在暗地裏責備別人不應該那麼哄我，那麼虛僞地對我時，便獨個兒禁不住微微地笑起來。這顯然是給自己安慰的笑，可是那笑臉還沒有收斂時，仍舊覺得自己是孤獨的，我的一顆心苦痛着。我聽人家給我說許多安慰的話，鼓勵的話，給我許多親切的笑，那些笑語還縈繫在我耳際的時候，各人的靈魂已離得那麼遠，行爲也離得那麼遠了。

人便是這麼孤獨地生活下來的。

海邊的悲劇（四）

法國巴爾扎克原著　王堅生譯

「她的頭髮和一位仙女的一樣。假使你問她，她是因聖突辟銳而得名的。柴勃拉梅的名字是辟銳，他是她的教父」——告訴我，辟魯突（那就是我們所稱呼辟銳戴，他繼續着說，「叔叔同你說些什麼呢？」她將這樣回答我：「他沒有和我說什麼」——從來沒有——什麼也沒有說，」「那末，他做了些什麼呢？」「總是在星期日那天他吻我的前額。」「那麼你不怕麼？」「爲什麼得怕」，她說，「他是我的教父呀。」除了我以外，他不願任何別人爲他送晶食的。」

「辟魯突說，當她來時，他也微笑一下，但是你簡可說這猶如海霧中的日光一閃，因爲人家說他是如暴風雨一樣的憂鬱的。」

「但是」我說，「你正是挑起了我們的好奇心，而沒有把牠滿足。你可知道什麼事把他弄到這個地步？是深愛呢還是懺悔？還是瘋狂？還是罪惡？是他……」

「啊，先生，除了我和我的父親外任何人也不明白這事的底蘊。我的母親，她現在是已經死了，她生前是一位裁判官家裏的女僕，柴勃拉梅會告訴這位裁判官全部的故事。港口的人們說代他懺悔的修道士，對他們的懺悔，只允給他贖罪路。我的可憐的母親，因爲裁判官的客堂就在廚房的隔壁，無意中竊聽柴勃拉梅的講話。她在過去聽見了這件事，她現在是死了，裁判官也聽見這件事，他現在也死了，我的母親曾再三叮嚀我們——我和父親——決不要向這兒的居民洩露這件事，但是我可以這樣的告訴你，我的母親告訴我們的那天晚上，我眞有些毛骨悚然。」

「那末，把這段故事告訴我們罷，我的好友！我們決不向任何人提起的。」

這位漁人望着我們，這樣繼續着告訴我們說：「辟銳柴勃拉梅，你們在那兒看見的一位，是柴勃拉梅家族中的最長的一個。他們父子做航海家，已經幾代。從他們的姓名看來，就可以知道海是常常在他們控制之下的。你們看見的那位，是一個漁人，他有自己的按艇，他有許多小船，他常常划船去捕沙定魚，甚至於替漁販們捕深海中魚。假使他不十分愛戀他的妻子的話，他將定造一隻船專去捕鰲魚。妻子過去是一位美麗的婦人，從居輪第來的勃蘭族人，——過去她是很光榮的——並且頗具慈心。她是非常愛着她的丈夫，因此她決不允許他離開得比捕沙定魚還要長久的期間，停在那兒！他們就居住在那邊——那邊，」這位漁夫說着，爲欲指出蹚離海邊夾在沙丘與居輪第的沼澤的小島，走上一座小岡。「你看見那所房子麼？那就是他的屋子。呷克獎突勃蘭和柴勃拉梅僅有一個孩子，一個男孩子。他們很愛他的，——愛到怎樣程度呢？——夫人！總之像一個獨養子一樣。他們愛之若狂，假使他們的小呷克獎斯隨意屬和些什麼東西在他們的糞湯中，原諒我罷，夫人，他們一定說這更使他好吃些。我們看見他倆在市場中替孩子買最精美的玩具。眞不知多少次啊！每個人都告訴他們，這是一件蠢事。小柴勃拉梅不久就明白他自己可以隨所欲爲，於是長大成人的時候，他就無惡不作。假使任何人走到他的父親面前，說：『你的兒子幾乎把某某人的小孩搥於死地啊！』他只是在笑着說：『啊！他將來定然是一位成功的海員，他纔有一天可以指揮皇上的軍艦的。』或者另外一人說：『辟銳柴勃拉梅，你可知道你的兒子已經把蒲名突的小女孩弄瞎了眼嗎？』『這裏將有一位對付女孩子的男童，』辟銳這樣說，這孩子在父親的心目中，簡直一點瑕疵也沒有，於是在他十歲的時候，這位年輕的小獸將拉拳每一個遇見他的人；他自己了游戲扭過雞頸，剖開豬腹。我敢說他眞像貓般的沉溺於血泊中呢！『他將成爲一個光榮的兵士』柴勃拉梅說：『他已經有點嗜殺的習氣了呢。』

申報緊要分類廣告

徵求

七妹：余已回滬，一切可商量，速回家或給一通訊地址。四哥

中國商業函授學校　免費招生

學日語不費錢

送謀生方術

家庭職業

贈券　牲犧戲考

贈國醫雜誌

專治白癜瘋

敬送白濁除根方

遺失

敬送遺精早洩忘不孕宮方

敬送肺癆指南　腎病

敬送腎腦病方

遺失聲明

遺失過期滙劵聲明

遺失保壽單據聲明作廢

啓事

王夢白辭播音出版社編輯

廣生行啓事

其他

別克汽車廉價出讓

上海市保安處招商標賣保管過期舊裝具通告

月經

國精補腎丸

白帶

心胃氣痛

催提鋼絲螃頭

江蘇上海第一特區地方法院公告（聲請執管董桂庭遺產）

申報月刊

唐拾義癆疾丸

暢銷四十餘年，有一服見功之效力。

◀定價每盒弍角 批發格外克己▶

上海廣西路 父子大葯廠發行

中華民國新地圖

自有地圖以來為中國第一精圖

用最新之方法 詳測各地經緯面積
由最詳之調查 列繪各地山川城鎮
以最佳之印刷 精印總分各圖

內容

政區總圖 城市總圖 語言總圖 礦產分圖 各省人文分圖 重要城市圖 四角檢字索引
地文總圖 交通總圖 氣象分圖 農產分圖 各省地文圖 鐵路道里表 部首索引

地圖關係於國民觀念人文學術者至鉅。我國製圖。由來已久。而未臻準確。即西人所製。亦多有沿襲展轉之誤。此編以六十週年紀念。特由專家撰製。內繪圖多幅。均為至關重要之作品。分圖與人・地・文莫不詳載。鄉鎮道路。亦為詳載。末附索引。以便檢查。實為自有地圖以來中國第一精圖。凡欲知我國之幅員地域以及建設發展諸端者。不可不備。

翁文灝 丁文江 曾世英 編製

彩色精印一巨册

如此空前偉大巨著 每册僅售二十五元

上海漢口路望平街口 申報館特種發行部

◆各地申報分館各大書局均有經售◆

永安天韻樓

影戲場日夜開映

藝華影業公司最偉大名片 **女人** 露天加映中國新片

大京班 八月十五日夜戲 **珍珠塔**

謝鴻達 穆春山 邱德成 白淑云 陸子良 郭坤泉 陳吉瑞 紅 譚梅 于桂芬 蓋利廷 沈慧人 周克斌 白玉英 印德山 周蘭芳

◀天韻樓鳳儀社▶ 八月十五號禮拜四夜戲
朱梅艷 周碧雲 張俊良 花翠蘭 筱桂芳 吳月樓 王 朱 陸峻峰 金菊紅 張劍鵑 金艷霞 陳艷芳 金月仙
二本香翠緣

八月十五號 永安天韻樓新柳社話劇
(日戲) 失羅帕 (夜戲) 雙珠鳳

先施樂園

門票買一送一

日夜影戲場由十二點起日夜開映

國產俠情生產巨片 社會武術激鬥巨片 片已檢查給證准許演

我們的天堂 俠骨情腸

安樂場大京班男女合演日夜全體登台

景艷芳 孫柏齡 路凌雲 (日戲) 姑蘇 (夜戲)

重排傑作新戲 **頭本西遊記**

娛樂社 白話新劇　月光團 摩登歌舞　愛麗登 機關歌舞　吉慶班 紹興文戲　揚州班 維揚新戲　香花會 蘇芳會唱　雅會社 改良申曲　四明班 寧波灘簧　飛武團 空中飛人　雅韻社 滑稽京戲　徐勝祥 大魔術　鶴鳴社 化妝蘇灘　夏震驚 乾坤蘇灘　什景戲 現代滑稽　費噪噪 戲迷四簧　鄭一鳳 時派滑稽　趙紫雲 潮流滑稽　筱湘雲 女子拉戲　和合社 滑稽話劇　王玉珍 什耍奇技　精檢團 滑稽趣劇

新新花園

門票小洋二角 買一送一

新聲大劇場 (日戲) 王伯黨 獨木關 (夜戲) 咸德忘恩 九本 十本 兒女英雄傳

鏡社乾坤新劇 (日戲) 宦海潮 (夜戲) 十三妹

精神團 張冶兒 (日)官做賊 (夜)李大
露天影戲場 著名巨片 毀節保家聲
三美團 精神團 (日)運債 (夜)佛法無邊

王蘭芳 金少山 麒麟童 華慧麟 富雲霞 杜文林

八仙橋 黃金大戲院 冷氣開放

電話 八五○六八 八四二○四

夜戲 三角 五角 八角 一元二角

昨夕客滿 今晚重演

張德祿 擒張任
杜文林 韓金奎 雙拾黃金
富雲霞 嫦娥奔月

韓金奎(馬氏) 劉斌崑(寶柱) 劉文魁(劉子明) 華慧麟(劉李氏) 麒麟童(劉子仲) 金少山(包公) 劉韻芳(知縣) 周五寶(娘舅) 王榮森(趙口鐵)

(全部生死板)

周信芳主演 主君編 情節曲折 佈景偉大 諷刺社會 連台好戲 預告 **綠野仙蹤**

耗幾十人心血 費萬數資本金 打破舞台紀錄 為劇場創新格

麒派之對工戲

生死板。描寫兒弟之愛。甚為深刻。表演後母虐待晚子。尤使人髮指。這是一部極著名的倫理戲劇。不過表演全本的極少。通常所演。祇是『虐子』節。戲名『鐵蓮花』。悲慘滑稽。兼而有之。情節十分動人。

現在非但『全本生死板』無人排演。即『鐵蓮花』亦久已絕跡舞台。因為時派生角。祇知研究唱工。絕少注意做工。而『鐵蓮花』之生角。則做工較唱工尤為重要。大家自知力不勝任。便都藏拙了。

全本『生死板』。亦麒派拿手傑作。這是一齣白膂口的戲。麒派之衰派老生。原是最為擅長的戲劇。內行說。『戲只要對工。就唱得好』。麒派之『鐵蓮花』最為『對工』。故能唱得出神入化。

頭本江湖奇俠傳

崑崙派 崆峒派 爭水陸碼頭 火燒紅蓮寺

這兩場偉大佈景

新聘名角 明日公佈

頭本的兩件戲中大事

偉大新戲預告

加聘北平名角 特製改良佈景 現正日夜排練 即日定期公演

角兒 項天立地 出人意料 可歌可泣
劇情 哀感頑艷 偉大像真
佈景 變化無窮 利用電學
機關 最新發明

榮記 共舞台

愛多亞路 裝飾內部 摩登富麗 一俟工竣 即日開幕 請注意日期

1 加拉地　2 爾加　3 歐蘭加　4 古巴龍　5 亞爾培地　6 拉摩司

1 爾地兒　2 拉來　3 拉弗司　4 依捨多　5 杜拉地　6 歐禮沙

本場香檳每張二元 每月三十九當衆開獎 頭獎獨得五萬五千

代售處 天主堂街一號中央運動場事處 亞爾培路本場

抱經堂 胃氣散

曾服過其他一切胃氣藥失効者請速購

經售處 永安公司西藥部 先施公司西藥部 味雅酒樓支店 申報館廣告處 注意 指定以上四家經售 購者

蘇聯研究

一八存書無多 册角

申報月刊社第二種叢書

欲明瞭蘇聯的 歷史變遷 國防動態 農工現狀 文化現況 政治體系 生產建設 教育事業 以及其他方面情形 外交政策 經濟動向 社會組織

◀均不可不讀此書▶

全書廿萬言並附精美地圖照相多幅

申報特種發行部發行 各地申報分館及各大書局均有出售

東方書場

日夜 一點 七點半 大洋 日場一角 夜場六角 夜場大洋二角

◀日場▶ 蔣如琴 朱介生 朱耀祥 趙稼秋 ...
◀夜場▶ 莫天鴻 金台 ...

田治安 汪良峯 周玉泉 馬記

東方話劇團 今夜劇話

中報本埠增刊

中華民國貳拾肆年捌月拾伍日星期肆
（不另取費）

神經衰弱

馮善棵醫生

發生本症之原因，大率由於身體過勞，精神作業過甚，吸煙，嗜酒，遺精，手淫，淋病及淫慾過度等所致。

本症有腦髓性神經衰弱及脊髓性神經衰弱之別，在腦髓性神經衰弱者，其症狀恒爲頭痛，頭重，眼花耳鳴，失眠健忘，情感劇變，食慾缺損，對於精神事業，亦無力操作，脊髓性神經衰弱症者，其習見之症狀則爲晨起即覺身體疲倦，步行時下體筋肉易覺疲勞，下肢時有異常之感，最顯著者脊骨部常訴疼痛。此外有早洩，陰萎者，此皆性神經衰弱之徵也。

治療本症，除患者自身須力除致病之誘因外，對於生活環境之擇生，亦甚屬重要，如──姑擇最便利實行者數種，作業與休息須求適度，運動得法，確定飲食時間，避去不規則之生活，正思慮，絕慾念，愼交游，選擇適當之營養品，務使身心得到寧靜與自由。治療本症之藥物，盡人皆知燐爲主要品之一，蓋燐爲補神經之要藥也，人體消耗燐質過多，自當求相當之補充不可，市上所售補神經系之燐製劑多矣，然我臨床所賞用者厥惟安爾神，因該藥含有特强之燐質而無任何流弊，使衰弱神經易於恢復正常也，現時甚囂塵上之蛋黃素，即卵黃燐脂，咸知其可以用於戒烟，然不知對於斯症反較戒煙奏效顯著多矣，如現顯著的性神經衰弱時，則內分泌荷爾蒙製劑爲不可或缺之補助，本症舍藥物治療外，電械療法亦有相當之價值，但在就醫時患者自己之治療，亦爲不可或少之事，務須擯去俗務，使身心得到絕對之自由，則雖若何重症，亦不難恢復常態。（編者按：馮善棵先生對於神經系疾患，研究有素，譽爲專家，其所樂用之安爾神，係治神經衰弱之專劑，經售處本埠法租界八仙橋敏體尼蔭路老德行里一號仁壽西藥社，每瓶一元五角，郵寄加一。）

衛生半月刊

下期八月廿七日出版

袁一民主編

急性淋疾

崔馥卿醫師

感染淋疾。約在二日以上五日以下之潛伏期。發現初症。間亦略有遲早者。初症既發。尿道口。舟狀窩部及繫帶龜頭諸處。其知覺俱稍稍異常。時發微痒。龜頭則覺溫暖。又如蟻行。陰莖覺重而緊張。舟狀窩及會陰部或發刺痛。精系睪丸或牽引而作鈍痛。尿道內之發炎。不足以誘發春興。故陰莖往往勃起。乘之溲溺頻數。每小便時。亦自覺溫於平日。便後其痛更甚。如此約二至四日。尿道外口唇遂遽腫起。因之發一種光澤。尿道口粘膜發紅。繼以乳嘴隆起。此時以拇指與食指擠尿道口上下。則見粘滑之液少許洩出。若小便經時無有。該粘滑液即膠粘尿道口之兩唇而封閉。至小便時。前覺發熱者。今則灼熱矣。試驗其尿。則見雜有似絲如雲之物。此皆上皮粘液與膿球之混合物也。既而炎症愈劇。尿道粘膜腫脹。分泌亦愈甚。龜頭根部及舟狀窩。均發壓痛。尿意頻數。每溺必灼熱疼痛。尿道口洩出多量之膿液。治療本症時除須絕對安靜。禁進刺戟性食物外。對於藥物療法。外用通常用銀製劑殺菌液。但現今所推獎者厥惟淋毒舒藥耳內服以美靈洋行之滅殺淋爲佳。注射劑色素中以安的雪清及脫呂怕弗拉文爲上。伐克辛中以混合菸苗爲優。直空管短波電療機及最新療濁機對急性淋更收奇效。（編者按淋毒舒藥耳及滅殺淋二藥均歸上海法租界八仙橋敏體尼蔭路老德行里一號仁壽西藥社獨家經售。滅殺淋每盒一元淋毒舒耳藥罐二元五角。郵購寄費加一。）

神經性胃痛

余雷醫師

胃酸過多慢性持續性胃液漏及定期性持續性胃液漏等均足以引起胃分泌神經異常之症。因而致發胃痛。但致發神經性胃痛原因殊多。並非僅祇上述已也。如胃運動神經及知覺神經異常時。亦恒發本症。茲篇所述。僅就胃酸過多而言。胃酸過多者。即胃內容之酸度。較多於普通之謂。有時器質變化之胃病。亦足發本症。茲略不述。發生本症之原因。大率因慢性腸病。膽汁分泌障碍。生殖器障碍。煙酒過度。多食香煙。持久進刺戟品而起。此外亦有因精神過勞。憂鬱等。亦爲本病之誘因。患者常覺胃部不快。壓重胃痛。胃痛都發於食後二三小時。此外尚有呑酸。嘈雜。酸性噯氣等。投以亞爾加里劑。立即緩解。爲本病之特徵。在本症之食餌療法上厥惟脂肪類。脂肪既能減退酸度。對虛弱病人又爲最有效之營養品。脂肪性食物中。尤以牛乳爲最。其他凡足以刺戟胃粘膜及旺盛泌酸力之食物。均在禁止之例。在器械療法上。洗胃法頗有效。食鹽水。重曹水均可。重症則用硝酸銀水。須於傍晨空腹時行之。電械方面厥惟短波透熱電。藥物療治其能使分泌如常。且中和過多之酸以達止痛之目的者。厥惟亞爾加里劑。而亞爾加里劑中比較完美而無所妨害者。厥惟馬訪翁醫師所賞用之胃寶。該製品既不含有毒性止痛劑。而又能得收效於片時。誠理想中之胃痛藥也。或謂用鴉片可使止痛且減少酸度。然不知初雖減少。迨後反使酸度增加。不及寶著多矣。關於此只要看患胃病而吸煙上癮者。仍在時發胃病。可以明矣。（編者按：胃寶每盒二元。爲治胃痛之特製劑。馬訪翁先生用之有素。無待贅言。其經售處上海法租界八仙橋敏體尼蔭路老德行里一號仁壽西藥社。余雷醫師爲內科胃腸病專家。對於鴉片與人體之影響。尤研究有素。聲望久著。戒者慾門。有戒煙聖手之譽。）

濕疹

孫志耀醫生

濕疹乃一種炎症性皮膚病。爲瘙痒性皮膚炎症。患處皮膚潮紅腫脹。其上更有小水泡。丘疹。或膿疱等發生。此種濕疹或散在。或成團。皮膚表面往往濕潤結痂。至後鱗屑脫落而漸趨治愈。設遷延不治。則皮膚起浸潤肥厚而成慢性。奧司比氏謂濕疹猶如皮膚之表在性加答兒之疾患也。發生本病之原因。有二種。（一）外因，如化學的溫熱的器械的刺戟。（二）內因。如腺病慢性胃腸病及神經系統之疾患。月經異常。糖尿病。腎臟病。肝臟病及貧血病衰弱者。皆有誘發本病之虞。本症自發生至全治。因其發現之狀態可分六期。一紅斑期。皮膚呈紅色而腫起。二丘疹期。皮膚因細包之浸潤而發丘疹有痒感。三水泡期。此時皮膚有細胞浸潤之外。又有血漿之滲出。滲出後在角質層下停留。形成水泡。其內容爲水樣透明之液。四膿疱期。因水疱內混有膿球。故內容溷濁。五濕潤期或結痂期。此際水泡或膿疱因受手指搔抓或衣服摩擦之刺戟。泡膜破潰。膿液流出而結成痂皮。六鱗屑期。此爲濕疹全愈之時也。本症外用藥中以減絕菌MISULZINE爲最佳。蓋其能深達皮膚層而奏宏偉之殺菌力。此藥既不污衣服。且氣味芬芳。誠理想中之皮膚聖藥。經售處上海法租界八仙橋敏體尼蔭路老德行里一號仁壽西藥社。每盒一元郵寄加一。皮膚病專家醫師吳繩先生臨證賞用此藥。可知其價值。

仁壽西藥社經售各國馳名良藥。功效確實。而猶以治頑痛惡癬之皮膚病藥「減絕菌」MISULZINE。治神經衰弱之「安爾神」JAROLSEN。治神經性胃痛及胃加答兒之「胃寶」WEABO。淋病內服聖藥滅殺淋MESALSROPIN及淋病外用藥之淋毒舒藥耳GONO-SERLO等爲更見神效。盡經滬上名醫臨證使用。必奏良效。

醫學消息

編者

上海法租界寧波路六十六號春在醫院爲海上名醫馮善棵先生所主持。設備完善。爲滬上冠。醫務方面。聘有內科專家醫師余雷。外科專家醫師崔馥卿。婦科子宮病專家劉玄女醫生及助理醫生孫志耀陳志紡等。並備有各種世界最新電療器械。如眞空管短波透熱電療機。一九三五年式最新療濁機。新式人工太陽燈。無須搖擺。即能發光。其紫外線之光度。較普通强擺。水銀石英燈及蘇魯克司燈等。注射及一切手術等費從廉收取。設有戒煙專科。凡戒煙上所使用之最優藥物及器械。羅致均全。戒法至爲新穎。戒費又極低廉。每日注射及內服藥費在內共計二元。該院電話八一八九八。上海法租界八仙橋敏體尼蔭路老德行里一號

本院	電療白濁機男女淋疾每次一元	短波透熱電男女濁疾每次一元半
電療	人工太陽燈肺癆皮膚每次八角	富爾電機瘋濕骨痛每次四角
價目	克羅梅亞燈耳鼻咽喉每次一元	蘇魯克司燈消散橫痃每次一元
科目	性病科 產科 內外科 皮膚花柳科	戒煙科 眼科 婦兒科 耳鼻咽喉科
診例	門診六角拔號一元出診五元	
時間	門診上午八時起下午八時止 星期照常	
院址	上海法租界寧波路第六十六號 電話八一八九八	

春在醫院 院長馮善棵 醫師余雷 崔馥卿 女醫劉玄 助醫孫志耀 陳志紡

疾病問答

本刊特約專家醫師十餘位，關此一欄，凡有疾病上之疑問，均可投函垂詢，自當負責具體答覆，來函須將病情及治療經過等等，扼要說明，寄上海郵政信箱第一六六八號交本刊，如不願在本刊上披露，而須書面答覆者，本市請附復件郵票二分，外埠五分。

斷根辦法（錄以功君問）鄙人患肝氣痛症，歷七載，但年必數發，或就醫藥，均未能使之不再發，本症未或已知有斷根辦法否，因未便就醫，最好煩介紹良藥，俾得自療。

答：當恙十九係慢性胃炎，本症能經醫師診治最妥，至於內服藥，厥惟胃寶，該藥最經奈雷醫師馬訪翁醫師等臨床施用，極推獎，如能按法服之，節制飲食，自是不難斷根，該藥現歸上海法租界八仙橋敏體尼蔭路老德行里一號仁壽西藥社經售，每盒二元，郵寄加一。

一夜兩次（張舒候君問）昔年曾犯手淫，後漸除去，近有夢遺，有一月數次，但如斯或三日一次，更竟有一夜兩次者，自知係性神經衰弱所致，擬往上海法租界寧波路六六號春在醫院馮善棵醫生處診治，但又限於經濟時間，職務等生活之桎梏，縱有名醫，徒興望洋之嘆，伏祈貴介紹一價廉而效速之藥物，俾資自療。

答：安爾神乃衰恙之良劑，每瓶只一元五角，可服十日，盍購服之，該藥經售處上海法租界八仙橋敏體尼蔭路老德行里一號仁壽西藥社。

染煙癮（凌閒源君問）前因身體虛弱，時發咳嗽，劇咳時痰中有血絲，未識該因如何染成癮，今欲思戒除，但何處醫生對於調理戒煙爲有經驗，而可靠處置。

答：戒煙時期自當消滅其隱伏之疾患，以達予以適當之營養劑，如此方能達安爲戒除之目的，否則必無良果，至於擇醫，只要精內科者均可，法租界寧波路六六號春在醫院余雷醫師精內科，對於戒煙，經驗尤多，法至新穎，如血清蛋黃素賜保命混合使用，除戒除煙癮外，又得乘願營養，經其戒絕者，不知凡幾，先生決心戒除，可前就之。

春在醫院 敝人於二月前感染淋症，曾向本埠法租界寧波路六六號春在醫院就診而愈，經化驗所檢尿，已無淋菌，但內子同時會患白帶，因不肯醫，荏苒迄今，新介紹有速效之良藥爲荷（許錦秋君問）

答：尊夫人恐已有染淋之嫌，最好請醫檢驗然後按之治療，尊恙既在春在醫院治愈，則尊夫人之恙，可詢該院劉玄女醫生，婦女子宮病，得心應手，頗備經驗，至於藥物內服可用滅殺淋，外用可購淋毒舒藥耳，此二者乃治淋之聖品，男女均可用之，前者每盒一元，後者罐二元五角，郵寄加一，現歸上海法租界八仙橋敏體尼蔭路老德行里一號仁壽西藥社經售。

大滬花園

門票一元贈送香茗或汽水一客及划船一次

每逢星期二四六日

國樂專家在湖心亭中

絲竹大會串

特闢考而夫球場

大菜每客兩元門票在內

籌辦勞工保險

談言

瓊婆

南京十一日專電云：「實部籌辦勞工保險，已擬就勞工保險法草案，呈請行政院通過，送中政會核議，下月初可送立法院審議。該法原則以保障勞工生活爲主旨，採取强制主義，保險類分傷害保險與疾病保險兩種」。無疑，在生活毫無保障的中國勞工看來，這是值得欣喜的設施。勞工在社會上是現代人民福利主要的創造者，財富的生產，他們的生活在人民中却常常是悲慘命運的遭遇者。因此在十九世紀中經過許多學者的倡議，與勞工自身的奮鬥，目前差不多數的文明國家，都有了勞動社會保險的締訂。而且有不少的國家，業已採入憲法，成爲政府施政的主要部份。

一般實業家，唯一所注意的是利潤的獲取，從來很少留心勞動條件的安全設施等，各國勞工因此等事件而發生衝突的，實難以數計。但一談到中國的實業，原屬言之可慘，實業的本身，既不發達，又怎當得各國資本家的榨取，是以一般實業家，欲獲得自己的利潤，已極困難，更談不到對於工人疾病時的救濟。今得由勞工保險而加以保障，任隨如何總可算是功德無量，造福民生。

不過「勞工保險」其主要形式雖採取國家的「强制主義」，得以因勢就利，而它的終極目的，却在於促成社會上改善勞動環境，注意安全設施，與乎建立嚴正的勞工衛生的設備。因此我們除了法令施行之外，還須推動整個社會，使勞工得到「保險」的幸福。

尤有進者，勞工保險不僅在注意傷害，與疾病，還須及於文化設施失業救濟撫卹養老各部門。或者有人認爲前二者是目前中國的切要，須得循次漸進，那我們就拭目以觀其後罷。

迎秋曲

容

從瀰漫在灰色天宇間的斜風細雨上，從每陣疲憊的蟬吟上，從每天要褪一點顏色的太陽光上，夏是悄悄地消逝了。敞着襟，坐在窗口遙眺那舖展在眼底的縱橫的街市，心裏便湧起「一年容易又秋風」的感覺。一夏的喧囂與擾攘都平靜下來，讓風雨來結束那曾經燦爛光輝與榮華的一切。這正如去參加一個淒涼的葬禮，見到的只有凋悴的花圈與默默然移動着的穿着黑袍的僧侶行列，聽到的只有悼泣般的音樂曲子，在心底也不由得不抹上一兩筆灰暗的油彩。

還記得去年初秋的時候，新雨後露出幾片晴光，白雲在天宇堆成奇異的峯巒，趁着興，向郊外去尋那和秋天情調相配合的西班牙建築，廣闊田疇間，這邊是一塊未褪色的殘綠，那邊是玩具般的緋紅色別墅房子：偶爾在靜僻的林蔭路上，可以看到踽踽獨行的哀愁的少婦，撐了小陽傘，夢一般地飄過，心裏便半帶着惆悵去看那迷失於秋林間的背影。但如今，連這點心情都沒有了，屋子是靜的，人是瘦的，口裏噴出的烟圈是慘白的，心緒是淡的。什麼都不想，只想到鄉間去看那一潭見底的秋潭，和鵝羽般飄灑的蘆花。

在這裏，除了少聽到幾聲賣冰的叫喝以外，秋的痕跡是比較少的，若在鄉間，情形更不同了。田野間都起伏着豐饒的麥浪，斜陽照上牛背，耀出一片刺目的金色。小河如縠紋般流逝過去，炊烟在青銅色的天宇上流幻成爲符咒的文字。有樹葉私語聲，有雨點打上草木聲，有無力的蕩槳聲，有星空下雜蟲的鼓翼聲；村野的和平，心的醇淨，季節的美，在那裏譜出一隻無言的曲章。而我呢，將坐在一株老樹下面，抽着和平的烟管，對向晚的如畫的田野作一回靜情的凝視。沒人理會我，除了隨熟的鷄犬以外。

但這企望是難得實現的，沒事的時候，也會帶着一本沒用的書，帶着公園票，帶着自己永不能改去的沈默脾氣，勾留在秋的公園裏；詩意的池沼上翱翔着一種倦怠的氣氛，法國梧桐在夏末的微颸中打顫，鳥雀在啄食新雨後的泥土，我聞到秋的呼吸了。猩紅色的斜陽影裏，坐在長椅上看天半白雲的微逐，看被夕照染紅了的游人的臉，看樹枝搖曳，看別人吃剩的拋在地上的香蕉皮，看手頭的書和無意中在書中發現的舊電車票，全是美的。天氣已經不熱了，但也不過涼，在孤獨的恬逸中，我彷彿聽到秋天對我的召喚，幻想便像錦綢般地展開了，我想像秋天該有很好的花，有螢火織成的美夢，有蟋蟀慰我的寂寞，有甜的炒栗，有圓大的成熟的葡萄，有明潔的引起人幻想的天空，有去掉枷般的混身的鬆快，這一切的點綴，就把整個季節的灰暗情調趕了個乾淨。我期待着一點點爽的風雨，看秋的魔手把宇宙改成怎樣，我要看看秋的力量。

我的期待是沒落空的，從那瀰漫在灰色天宇間的斜風細雨上，從每陣疲憊的蟬吟上，從每天褪一點顏色的太陽光上，秋已經悄悄地來了。

蟬

耳禾

晚上坐在樹蔭底下看書，常常不自覺的想起黃仲則的一句詩：「蟬到吞聲尙有聲」。其實並不是無因的，一來返鄉後我便天天聽着那爲人十分討厭而爲我十分感到興趣的蟬聲，二來，那句詩實說出了年來自家的行將「入中年」的心情。

的確，我對蟬是感到特別的興趣的。幼時，因爲生長在鄉村，於是每到夏天，蟬便作了我的終日的好伴侶。在烈日底下，捏着蘆頭成天的找尋蜘蛛網，等到蘆頭上的蜘蛛絲纏得很多很多了，便擡着頭在大樹上找蟬，每次總要膠住許多蟬關在籠子裏。蟬剛剛關進籠子時，只想飛，老是從這邊撞到那邊，從那邊撞到這邊，久之，也便安分了。掛在樑上或床架上也會很自然的叫起來了。在當時，我當然極度歡喜，但爸媽常把我的籠子摔到門外去，我恨着，我找不到把籠子摔到門外去的理由，所以一到晚上便把籠子掛到外邊去。這樣，常常許多天，許多天，蟬還是活，還是趾高氣揚地叫着。玩得厭了，把籠子一開，捉一二隻起來，讓牠飛到遠方去。或是用一條綫子兩端都牽了一隻蟬，讓牠飛，一扯一牽，飛起來是十分困難的，但就爲了這，我感到十分滿意。不特如此，我還高興用一種什麼草的殼子敲上了蟬的眼睛，讓牠飛，牠飛得極高極高，有時遇到風，把牠眼睛上的殼子吹去了，牠便得救似的飛到綠樹林中去，假設殼子永久藏在眼睛上，牠便永久向上飛，向上飛，有時却突然跌下，大概太疲憊，或是暈眩的緣故。爸媽告訴我，假設這樣做，來生要做瞎子的，但事實上並不因此害怕，實在，這玩法太使我感到興味了。

新新

夏季大減價 發票作鈔票用

襪部 男裝短統眞蠶絲襪 每雙九角 再送一雙 特別犧牲 售完即止

罐頭部 廣東中秋月餅出世 本公司由廣東聘請著名餅師加料精製各種鹹甜中秋月餅甘香可口人人愛吃送禮唯一佳品

綢緞部 法國新到 雪泥羢 單幅每尺一元二角三

毯被部 四尺闊雪白加厚被單每條一元一角半 十八寸流空花紗茶几毯特價每條三角三 72×90抽空花紗窗簾每對二元五角

綢緞部 美亞新出 新明縐 單幅每尺七角八

西衣部 新到薄花呢西裝衫褲 每套二十一元五角 新到點花凡羅丁西裝衫褲每套特價二十二元

鞋部 小學生鞋 中學生鞋 半跟女鞋 賤賣 每雙一元八至三元半

正頭部 什色新到 銀波縐 每尺二角八

請用冷飲杯

贈杯無多 存完爲止

華福麥乳精之滋補成分如精練之麥精，牛乳及新生之鷄蛋名貴無比處斯夏季以之冷飲不特裨益身體且極舒快爽神請積存包皮紙（即通常購得後棄去者並非貼於罐上之紙）大聽包皮紙三張或小聽包皮紙六張可向圓明園路一三三號本洋行掉換精美五彩冷飲杯一套

各大公司藥房及洋酒食物店均有經售

中國總經理 瑞商新瑞康洋行 上海圓明園路一三三號

華福麥乳精 冷飲絕佳

C.38

啟者本行於七月廿一日起特請妙音配聲話劇園假座華美電台於每日下午九時至十時播送長篇話劇清宮秘史週波一○六○請各界聽衆注意是荷

安特油膏

售價低廉 各大藥房均有出售

主治 去濕 止癢 酒濕 痔瘡 皮膚 等症

用安特油膏舒適異常 用他種藥水痛苦非凡

担保治愈 脚趾濕癢 毫無痛苦

陳心明牙醫生 拔牙專門 包不痛 不流血 拔牙二元 注射免費 診所 平民齒科院 北四川路海寧路口 電話 四四一四二

實事求是唯一之

上海殯儀館 館址 法租界徐家匯路八三八號楓林橋東 電話 七三三三二 七三五五六

上海公墓 辦事處 金湯弄橋北德安里九弄 市北淞滬路抽球場之東 墓地 電話 四二六〇六

巴黎舞廳

油漆內部暫停二天（卽十五日十六日二天）十七日起照常營業新增天天茶舞奉送精美茶點除舊有舞伴新聘姣艷舞伴廿餘人舞藝精熟別具作風每晚加演香艷肉感之各種歌舞並大放五彩大汽球隨票附送贈品券對號取獎詳細節目請閱十七日本報廣告

購十元舞券一本附送一元公司菜券一張

舞票每元五張 日夜一律

地址馬浪路四一號（霞飛路口）

電話八五八五五

在蟬未脫殼以前，現在纔知道叫「復育」，當初我只曉得叫「知了蟖」。每在梅雨後，「復育」掀開了泥，出一個小洞，準備爬到樹上脫殼。因為那時還是初夏，蟬還沒有叫，所以特別寶貴「復育」。被困在屋子裏，只盼望梅雨有片刻的停止。停止時便跳足去找尋小洞口，像哥倫布發現飄流在海面上的樹枝似的對每一個小洞口都小心地用手指探進去。得到後關在籠子裏等牠脫殼，但總不及用蛛蜘絲膠來的好。有時剛脫去了半隻殼，我便不耐煩了，用手指把再有半隻扳起來，給果翅子總是長得不好。最好在月明之夜悄悄地摸到每一棵樹上去，因為那時常常有「復育」正在脫殼，或已經脫殼了，新蟬翅子剛剛長好，顏色是淡湖色的，比諸叫的那些黑翅的蟬特別來得漂亮。

除此以外，還高興找蟬殼，據說可以入藥，可以賣給附近鎮上的藥店裏去。傘出去賣雖不會，但每當夏季總要聚到數百隻，用綫穿成一長串，掛在帳子竹上雖不及珍珠那樣貴，但有珍珠那樣的美麗。

然而這些夢我已讓給了下一輩的孩子們。在晚上，在清風徐來的黃昏，我已無心和孩子們猜那隻熬爛的謎語：「仕末仕勒泥裏，爬末爬勒高楊，日裏末吹笛勒白相，夜來末吃酒勒乘涼」。聽到蟬聲，我只不自覺的想起黃仲則的一句詩：「蟬到吞聲尚有聲」。

醫院裏

戈人

當我醒來的時候，屋內已經漆黑一團了。於是我翻手到背後想去扭電炬的開關，但是手指所觸到的地方是冰冷一片的堅硬的牆壁，而且我的臥床好像也更換了一個似的：這使我疑惑我在做夢了。想喊一聲罷，如果真的在做夢，也可以突然地醒來，否則更能證明我的懷疑是否是多慮。但是渾體像軟索子困着似的不能彈動，還在其次，喉頭竟直被堵塞着，要喊出一聲來是萬萬做不到的事。這樣我睜着眼睛，望着漆黑的空間，竭力使自家安靜着，我想總能有一點什麼動靜來證實我現在的懷疑。

但是腦子這樣東西總是不能由自家主宰的：有時候牠像平靜的海面一樣，有時候竟翻江倒海起來，現在就在這樣的情況之下，我的腦海裏像一團抽不出頭緒來的亂麻，想起這，想起那，許多遺忘的慘痛明晰地演映起來，一點亦不留情，使我被軟索子什麼困着的身體痛苦地抽搐着，喉頭再不能受那種堵塞的壓逼了：好像有一股氣從胸腦間湧上來，牠打破了那個難關，原來是一聲咳嗽。這樣一來，我完全想過來了：今天早上起來的時候，有些發燥，免強想上寫字間去，彷彿是想擠上一輛擁塞着乘客的電車吧，擠着，擂着的時候，自家的兩條腿軟化了，以後或許是昏過去的。那末，我用手再去撫摸一下號冰冷一片的堅硬的墻壁，摸着床沿摸着自家的額角，額角是像火一般地炙着，無疑地是我昏倒過去後被搬到一個什麼地方來了，腦海裏翻騰了這末許多想頭之後，安靜下來了；其實兩太陽穴裏已感到隱隱作痛，牠再也不能想一點什麼了。但是既已證實了不是做夢，倒底是睡在什麼地方呢？這第二個疑問我還是想曉得的。我既不能動彈我的身體，我的手還能免強做一點工作的，我鼓足一股力，敲着那冰冷的牆壁。果然在我的耳畔送來了一陣閣閣的皮鞋聲，牠停心的時侯，室內的電燈亮了。「在醫院裏」，我馬上明白了，那個穿着白衣，戴着白帽的小姐用一種憐憫的態度向我搖搖頭，一只熱度表，我看得分明的，擱到我的舌根底下。我就閉上了眼睛，因為我想起我的辦公室裏不見了我這樣一個人後不知有無變動，這在我是個最大的問題。

看護小姐看過熱度表，他告訴我熱度已經減低，好好地安靜着，就會好起來的。我想等着她再告訴我些什麼，可是她旋轉身子要走了。那時候，我粗野地叫起來了。「倒底是誰送到我醫院裏來的？」她先禁止我大聲說話，於是她講着故事似的對我說了：你是早上有幾個人送來的，他們說你昏到在電車站上，經我們醫生診過之後，在你口袋裏發現了你工作的地方，打電話去他們回答是他們的職員，可是，她注視了我半響：

「他們說你是個獨身者啊！」

她彷彿不信任似的等着我問答，對於一個不相識者的誠意使我興奮起來，我想告訴她剛才腦海裏翻騰起來的故事，或許她能對我表示一點同情之感吧！但是我向她點了點頭，報了她一個微笑，把眼睛盍上了，讓這個故事永遠保存在我的腦海中罷。

播音節目

國學

馮明權「古文觀止」 明遠（九六〇）上午七時半至八時半 柳宗元論語辯（二）

是乃孔子常常諷道之辭云爾。彼孔子者，覆生人之器也。上之堯舜之不遭，而禪不及己，下之無湯之勢，而已不得天吏，生人無以澤其德，日視聞其勞死怨呼而己之德涸焉，無所依而施，故於常常諷道云爾。此聖人之大志也，無容問對於其間。弟子或知之，或疑之，不能明，相與傳之。故於其為書也卒篇之首，嚴而立之。（方望溪云，標然若秋蟄之遂，可望而不可卽。）

歌唱

星星歌唱社

新新（七八〇）下午六時至七時 窮當姻綠（白燕）你的一笑（飛虹）銀色的淒涼（飛亞）再試一下（朱琪）市上山歌（白燕）談白梅花（飛虹）醉臥沙場（飛亞）鐵蹄下的歌女（朱琪）

芙玲團

航業（一一八〇）下午六時至七時 謝謝毛毛雨（前奏曲）努力（程英英）妹妹我怪你（程瑩）寒湖回來吧（黃韻）（王超）偉大的手（程英英）嫁給男士吧（程瑩）愛河何處尋（黃韻）漂泊者（王超）

李樹德（九四〇）下午六時十分至七時 節目臨時報告

玫瑰團

東方（一〇二〇）下午六時十分至七時 南京路進行曲（前奏）夜月之歌（文仙）西宮詞（吳芳）從軍別愛（瑛瑛）回憶（玲玲）離別了的姑娘（曼麗）浣衣曲（文仙）我捨不得你（玲玲）

市音（一三四〇）下午八時一刻至九時 揚子江（前奏）可憐的秋香（玲玲）節儉歌（吳芳）張姥姥花子（文仙）漁光曲（曼麗）戰地之花（瑛瑛）小寶貝（文仙）桃李爭春（吳芳）

利利（一二四〇）下午十時十分至十一時 水東流（前奏）搖籃曲（玲玲）銀色的淒涼（文仙）船夫曲（周恭）賣報歌（吳芳）良辰美景（文仙）你要誰抱（玲玲）畢業歌（全體）

星光社

富星（九二〇）下午六時三刻至七時半 休息五分鐘（周璇）鶯燕花底（黃蝶）人間仙子（胡瑛）抗敵救國（露芳）擱樓上的小姐（周璇）妹妹吾怪你（胡瑛）蝶戀花（露芳）路柳牆花（黃蝶）從軍別愛（王琪）

上海歌劇社

新新（七八〇）下午七時至八時 花想容（嚴華）得勝凱歌歸（徐健）浮雲掩月（嚴斐）告別南洋（周璇）城市之光（徐健）船家曲（嚴華）長記得（周璇）鐵馬金戈曲（嚴斐）

李樹德（九四〇）下午九時至十時 天下太平（嚴華）王女士的雞（徐健）十六歲姑娘（嚴斐）良辰美景（周璇）我願意（徐健）璇宮艷史（嚴華）瑰香玉（周璇）愛向何處尋（嚴斐）

夜鶯藝社

中華（一二四〇）下午七時一刻至八時 夜鶯曲（前奏曲）妹妹我怪你（曼娜）丁香山（露茜）永遠親愛（王蝶）小妹妹的心（曼娜）鳳陽花（露茜）瞎子算命（王蝶）

敦本（八〇〇）下午八時至九時 梅花舞曲（前奏曲）飄泊者（流朗）南海美人（曼娜）吹泡泡（露茜）夜深深（王蝶）娥眉月（曼娜）我願意（露茜）風雨歸舟（王蝶）

維也納音樂歌詠社

華興（一二六〇）下午八時三刻至九時半 十六歲小姑娘（新華）得勝凱旋歸（綠茵）航空救國（張燕）戀愛的滋味（新華）舟中曲（綠茵）求愛秘訣（張燕）

大同歌劇社

永生（一〇八〇）下午九時至九時三刻 鐵馬金戈曲（黃韻）春宵賦舞曲（姚莉）秦朝曲（寄殷）今夜曲（姚英）船家曲（姚莉）乳娘曲（黃韻）大地行軍曲（姚明）

稚鳴社

通（一三〇〇）下午十時半至十一時 風流寡婦（前奏曲）落花流水（珂玲）離別了姑娘（亞俊）小小茉莉（璐玲）風雨歸舟（柴瑟）船夫曲（珂玲）悲秋（埃娜）關外高歌（陳萍）嫁給男士吧（莉玲）十里長亭十杯酒（璐玲）桃李劫（全體）

彈詞

陳瑞麟 陳雲麟 落金扇 東方（一〇二〇）下午一時至二時

中報本埠分類廣告

運柩花車 團體客車 搬場汽車 運貨卡車 電話 30000 （出租公司）

拍賣

政府註冊 華商首創 益中拍賣行

禮拜四拍賣荷蘭白糖 准於八月十五日下午二時在北京路一五九號本棧內拍賣荷蘭白糖一二〇〇包 荷蘭白糖三二〇〇包 此佈

瑞和洋行 禮拜五拍賣 准於十六日上午十時在廣東路本行拍賣 紅木大菜檯 電燈 冰箱 新式鐵牀 玻璃杯 電風扇 百科全書 化妝檯 等物 此佈

瑞和洋行 禮拜五拍賣 舊鐵繩絲及鋼刀等 國營招商局 大宗舊鐵 鋼刀 定洋二成 限三日出清

通孚洋行 禮拜五全天拍賣 上等公館 辣斐德路第一二五七號 柚木書樓 色大菜間 鋼板洋琴 房間 寫字亞佛蘭轎車 以及另星不計 卽日起可看詳情 請看目錄單 此佈

魯意師摩洋行 始創一千八百六十三年 禮拜六拍賣 准於十七日上午九點半在北京路本行拍賣 影戲機 收音機 大菜間式 連留聲機 警犬 家電 縫衣機 銀箱 不計物

魯意師摩洋行 禮拜六拍賣 馬達白相船 准於十七日午時十二點鐘在禮查路碼頭拍賣 馬達白相船一艘 船名Thistle 計長三十二尺 闊七尺八寸 吃水二尺六寸 裝有福特牌車 士林引擎 及一切設備等 不計此佈

飲食

衛生起見宜飲可牛牌消毒清潔可靠的牛奶 可的牛奶公司 霞飛路一五六七號 電話七〇一二四號

蘇州自由農場 金門劉家浜 電話七〇七 自由農場 專家管理 杭州自由農場 岳墳東山弄 電話一〇〇 消毒"A"字牛奶 延平路二六〇 電話 三〇四三〇

最新發明保冷法 用以運送牛乳 試驗已告成功！ 冷牛乳 送府每晨可一次 上午送二次 價仍更可口味 生生A字消毒牛乳 總場 電話 大西路 南市 我們天天用思所務職望上造業後中國的落事改期業的服們在心天們

徵求

糟坊店基召盤 坐落楊樹浦松潘路（近小菜場）一六號 開設多年 營業發達 茲因店主另有他就 願以廉價出盤 有意者請至基昌路七一三號接洽 電話五一六六四號

徵求賬房職員 本埠某報館抄寫賬目 有記賬外 並需添請廣告部職員 靜且年齡二十歲 以下 ……

三畢業生機會 高尚 茲有大衆事業 現擬擴充範圍 必備專業 招請人才 ……

啓事

大昌酒行緊要啓事 敝號設立大昌酒行 ……

江蘇上海第二特區地方法院公示 ……

聲明

鴻盛協記推正大受盤聲明 ……

推受盤聲明 ……

推股聲明 ……

聲明 ……

遺失

遺失圖章作廢 ……

遺失莊票聲明 ……

遺失作廢 ……

失單聲明 ……

田單遺失 ……

遺失作廢 ……

遺失田單 ……

田單遺失聲明 ……

遺失劈單 ……

遺失聲明 ……

聘請

招請推銷員 ……

聘請教員 ……

招請男女跑街梅花活 ……

鹿 ……

招請職員 ……

教育

招聘女推銷員 ……

上海市私立量才業餘補習學校招生

報名 時間 地點 手續 科目 開學日期 上課時間 學費

不分性別 不限年齡 （章程備索）

第一校 南京路 第二校 虹口 第三校 法租界 第四校 南市 第五校 靜安寺路 第六校 曹家渡 第七校 南市

常務校董 校長 李公樸 （電話一九五〇六二）

量才婦女補習學校招生 請閱明日此處廣告

教育部備案 教育局立案

上海民立中學附設商業補習學校招生

本校為南市私立上海民立中學所添設之補習夜校。俾多數辛勤終日之失學青年，不受時間限制，得利用餘閒，補充其商業上之智識與技能。有志向學者，盍興乎來。

董事長 杜月笙 校長 蘇穎傑 顧問 會計師 李鴻壽 潘序倫 王雨生 主任 范明堯

日華夜校

本校早經市教育局登記、且經市政府備案、現因局令改稱華商業英文補習學校、創辦以來、已歷十八載、畢業生一百九十餘人、多任商界要職、本學期添聘優良教師、擴充學額、招收各級新生、印有章程備索、有志來學者、報名從速、校址虹口沈家灣嘉興路(二路六路公共汽車一路六路電車直達)西程

▲慧天日語學校招生

浦習　男女　夜課初高二級、各收二十人、不拘年齡性別、報名即日起、八月底止、開學九月一日、校章函索即寄、校址(尚文門內學前街顧家弄里)

▲學習英語好機會

上海某教會學校西人教授、並有中國教授、經驗豐富、以極速方法、教授英語會話及正確發音、初學及深造有志者、可於每日(星期日除外)下午四至六時、駕臨環龍路(亞爾培路口)三四號接洽、另行函商時間者亦可

因宜打字職業所　暑期招生

市教育局登記、本所乃最老最大最完善首創、飛機打字所、皆有口碑、實為各打字所冠、畢業後供職者甚眾、詳章函取、北四川路西老靶子路五二弄

捷成華文英文打字

市教育局登記、茲為優待學者起見、英打每月收費四元、以求普及、備有各種新式打字機器、以最短期間、能使學者打字並授修理之術、所址三星舞台隔壁

▲國際舞學社招生廣告

本社開設在五馬路河南路一〇六號福新旅店樓上、設速成普通高等及零授等科、其課程以世界最著名之舞學家斯泰氏所著各書為主、授時間每日下午一至十時、詳章函索即寄

▲英國女教員教英文

英國女教員資格相當經驗豐富、茲欲教授英文晚班、自九月一日起、有志研習者請向麥特赫斯脫路二五〇號佛里脫夫人接洽、電話三三二五〇六

徐鼎臣教英文

教育局登記私立英文補習學校即日校半年六元夜校半年三元、開辦廿年、小西門內凝和路也是園後也是園弄八二號

▲英人教授英語

英語會話。發音辨音。專科作文。時間自定。如有願意就學者。請駕臨靜安寺路七百四十九號(近卡德路)

教授跳舞

茲有年方妙齡之外國籍某女士、願教授跳舞、有意研究者、請向靜安寺路八六八號大華公寓一一九號接洽

汽車

汽車及機器脚踏車廉價出售

茲有一九二九年克來司勒六汽缸一九二九年 Aerial 機器脚踏車一輛、兩者身完好、新車一輛、愛立牌子二匹半馬力、機件全新、又一九二七年式汽車一輛、併出售、如合意者、請電話三二四三、接洽看可也、掮客恕不招待

哈雷機器脚踏車廉售

茲有哈雷機器脚踏車一部、七十元、車主將他往、亟欲廉售、價為二百、美觀原有各件俱全、欲購者請於每日下午一時至三時、至北四川路崇明路德鄰公寓五四二號由侍應生領看

汽車出售

茲有一九三四年式跑車一輛、新特 V 八汽缸、兩千二百元現款出售、有意者請向本報 44 信箱來函詳細說明住址電話、以便函約

▲小奧司丁出售

茲有新式小奧司丁一輛、願極大犧牲、賤售七百五十元左右、欲購者請撥電話八三五〇〇接洽可也

營業

▲燙髮機出售

茲有永不走樣之新燙髮機及燥髮機、情願出讓、欲購者請向古拔路一四八號內三A號接洽可也

▲按摩修指甲

十二、英國籍女士施按摩浴修指甲、地點由威海衛路九號、邀到府請打電話三六六〇二一號、照常營業

▲落台灣名蓆出售

際此台蓆已將落令、本主人急圖歸家、惟以存貨未銷、不完成行、故不惜犧牲削本出售、勿過四馬路麥家圈中國旅館五六號南興號

地產

南市良產出售

(一)坐落三牌樓、上三下、同三畝〇住房三三房六、市房六幢四幢及同吉里、每月可收房租

(二)計地一畝五〇三、租四百十元

(三)坐落高昌廟東、地一十畝六分、每月可收房租三十四幢

(四)庫門住房三十幢、每月可收房租

(五)坐落方浜路同順里、市房五幢、住宅二十幢、每月可收房租

(六)租地十畝九分五一八元

地六畝八分七厘、坐落九畝地大境路、同福里二幢、每月可收計五

意者請電話八三四一三、相處如別地租價低廉

▲地皮出售

大小地皮出售、公共租界及法租界公共租界東區、(有)坐落閘北、有意者請向四川路一百十號四樓七十號接洽

新造洋式住宅出售

房屋首英西林路、地上二層、並有餘地、洋式住宅、一房一衛、有意者請至花園路五七二號接洽

擅長按摩

巴黎按摩法國籍某年輕女士、每日三時施術、地點霞飛路四六八號內一號房子公寓A三〇三號

收買舊紗機

茲有某紡織廠擬添購舊紗機、不論式樣、均可合用、但以西洋式者為限、如有願讓者、請將機器詳細說明投函本報二四六號信箱、以便約期面洽

大方飯店

本店應顧客來函邀求、繼續贈送無論大小房間一天、例住一天送一天、希請本埠外埠顧客注意為荷

地址上海法租界鄭家木橋街　電話八二一〇〇有無線掛號六四七四

召頂

免費召頂

大東門東唐家衖德裕里六號、三間兩廂房屋、石庫門、俱備電燈、茲因事返鄉、以極低廉代價出頂、有意者請打電話九三二四八

召頂

靜安寺路斜橋總會對面、同和里一新式弄堂房屋、交通便利、空氣清爽、電燈自來水設備全、有意者請向該弄巡捕處接洽

▲吉屋招頂或招租

靜安寺西首愚園路、有三層樓市房三間、空氣光足、出入便利、各路電車及公共汽車均可直達、租金便宜、有意者請至愚園路二近

召租

▲吉屋召租

新屋落成、連隔壁山西路、如全部或分租、寶波路面、公共租界世界西首洋式房屋、欲租者請至寧波店面、裡房洋式、面積均可、興仁里衛生設備

▲甘村　▲洋房　▲特別　▲廉價

法租界世界兩側、西愛咸斯路一弄一號、新式洋房、電燈汽車間、車庫設備俱全、二百餘元、租者請至新百號接洽、特價從速

召租

(一)愚園路愚園坊、新式三層樓住宅、全部衛生設備、地點幽雅、交通便利、每月租金九十元

(二)華德路舟山路、新式弄堂房屋數十幢、合開設店舖之用、巡捕保護、週圍清潔

(三)蒲石路慶祥里、新式三層樓住宅、房租五十五元

(四)海防路、新式三層樓住宅、每月房租八十八元

欲租者請向各該地產部接洽

新式住宅召租

大西路、小房子、全新、水汀浴室、電燈衛生、二房一廳、十九號二十號、一律出租、有意者請駕臨地產部接洽

廠屋召租

茲有計地四畝、新建平屋、一所、洋房三宅、又公共汽車二十五號、出租、有意者請向靜安寺路張家浜接洽

招租（西寶興路）

坐落閘北西寶興路新家閣路西首、坐落單幢石庫門出租、市房廿八元

租（青雲路）

坐落閘北青雲路世界大戲院對面、市房十六元、請向管門人楊子卿接洽或打電話八三九五一

北閘新屋收小租不

愚園寫字間召租

坐落地皮、寫字間及住宅、租金十九元、願意者、請向四川路三一號接洽

●洋房減價(租出)

坐草地、大廳三間、八弄、南朝、一定四十元、八三二、房間六大、電話八一二五

花園邨召租

超等住宅　低廉房租

呂班路辣斐德路口法國公園之東隔壁

餘屋無多　四層洋房、四五宅　每宅有最新式設備　優點　十分清潔、空氣新鮮、交通便利、公園附近　設備　冷熱水汀、電燈自來水龍頭、有抽水馬桶、浴盆、電燈、以及一切設備　便利　交通、市中心、地段甚好　租價　租金低廉　保護　巡捕日夜巡邏　接洽　廣東路十七號、本地產部、電話一二六一

近代優美三層雙幢洋房

地點　首七路小法路八公共汽車　式樣　新式三層、客室、餐室、廚房、臥室、浴室　設備　衛生、鋼窗、冷熱水汀、電燈、煤氣

租金　▲一百八十五元▼

接洽　大樓多一路第三十五號

幸福邨

蒲石路　特別減租　法租界蒲石路(黃公館東首)最新式三層洋房、每宅租金六十五元、欲租者請向該邨巡捕看

分租

愛文義路大勝胡同、九號樓房、客堂、廂房、灶披間出租、有自來水、電燈、冬暖夏涼、價廉、請來看

▲錦邨新屋廉價召租

法租界拉都路北首、新式三層樓洋房、住宅、全部衛生設備、浴室、熱水、冷水、電燈、租金低廉、欲租者請向管門人領看

三上三下召租

茲有新式三層樓房、每幢三上三下、石庫門、交通便利、空氣清爽、租金低廉、欲租者請至本賬房接洽

召租

地點：金神父路金谷村新式洋房住宅
設備：屋內一切裝修精緻優美、房間寬敞、會客間亭子間廚房等均甚寬暢、衛生用具應有盡有
交通：二十一路公共汽車直達村前、北卽霞飛路可乘電車、便利異常
優點：前臨花園、空氣清鮮、幽雅靜僻、有武裝巡捕保護週密
租價：每宅六十五元、如欲租者請向管弄人領看、或至法大馬路四十二號愷記經租賬房接洽

花園洋房召租

茲有坐落康腦脫路六七五八弄四號、洋房出租、內有大房間六間、浴間二間、三層樓花園、汽車間一、應俱全、衛生設備、僕役室、流通風涼、寬敞、交通便利、租金特別低廉、新如空、有意接洽、電話九五六五六

成都路白克路口新建脩德新邨　住宅及店房召租

最新式寬大三層洋房、住宅俱全、並有武裝巡捕日以及電燈、自流井、食堂所、中國夜間守衛、每幢租金自一十五元起、請向合中國建業地產公司接洽、電話八二〇〇八

▲新式三層街號房召租

愛多亞路實裕里二號、九江路、三二七號、新式三層三號、計房四間、洋房二間、欲租者請至三號

▲新式小洋房廉價召租

茲有滬西康腦脫路平坊新式小洋房、每月租金三十餘元、設備新穎、空氣清潔、環境幽靜、接洽、電話一一六二三〇五號

中區市房舖面召租

坐落寧波路、雲南路、第一家、弄堂八號、北首、第三層、三廂房、廚房、住宅、交通便利、有意者請至本公司接洽

寶華里新屋召租

百老匯路德潤里西首、新式三層樓房、每月租金、洋三十五元、九江西路、三九一號、泰利公司

街號房召租

新式房屋、九江路、十五號、洋房、租金、請至九江路

▲棧房市房召租

閩行路、五號、棧房、每月租金、小租不取、欲租者

優美房屋召租

北浙江路、海寧路口、大雙開間、每月租金、便宜

▲新式二層樓街號房召租

聚有路口、念號、母院路、新式二層樓、內有衛生設備、房屋出租、請至九江弄

醫藥

專醫婦女　霞飛路正實康里對面　天德醫院

專治月經不調、停經、經期腹痛、經閉血塊、證化阻、積聚、消除本院秘精短期一律、接生、不論遠近、日夜出診、安全、無痛、如有將臨產者、請來本院

不用刀割　痔

滬江痔瘡醫院　▲痔漏　▲新法除根　▲出血保單　▲立診不痛　▲苦送診金　英法租界新橋東路口同春坊內十號

申報年鑑

內容豐富　包羅萬象　申報特種發行部

申報各種週刊特刊日程

本埠				外埠							
外埠閱報諸君如欲本報本埠增刊者請向本館定報處定閱每月七角	汽車增刊	建築週刊	業餘週刊	電信特刊	無線電週刊	國貨週刊	醫藥週刊	經濟專刊	圖畫特刊	兒童週刊	婦女園地
	逢星期三	逢星期二	逢星期日	逢一日十六日	逢星期六	逢星期四	逢星期一	逢星期一	逢星期一・四	逢星期日	逢星期日

兒童讀物　兒童之友

申報兒童周刊彙編　圖畫活躍　文字淺易

定價四角　有印學校小學生對折　申報特種發行部

上海郵政管理局封發郵件時刻表

上海各支局皆可寄交掛號快遞航空郵件及辦理匯兌儲金等事務

寄往處所	舟車名目	日期	平常信件封發時刻
長江各埠	火車輪船	每日	[illegible]
北洋各埠(除左列各埠)	火車	每日	[illegible]
威海衛煙台青島及大連 南洋各埠	利生公司郵船	十六日十七日	[illegible]
鄞縣(寧波)	新寧紹	每日(除星期日)	十五點半
永嘉(溫州)	新江天	十五日	十四點
閩侯(福州) 思明(廈門)香港廣東	益利	十七日	廿一點
汕頭香港廣東(輕件)	唐山丸	十八日	廿一點
國外各埠	湖北	十六日	十一點
小呂宋澳洲及紐絲倫	慶元	十六日	廿一點
香港南洋羣島蘇彝士及歐洲	公司郵船	十六日	廿二點
日本坎拿大美洲及歐洲	公司郵船	十九日	廿一點
日本檀香山美洲及歐洲	公司郵船	廿一日	廿一點
德國及亞洲各國(僅封保險郵件及包裹)	公司郵船	廿一日	廿一點
註明該船之郵件	公司郵船	十五日	廿八點
日本高麗各埠	公司郵船	十九日	十一點
台灣	公司郵船	每日	廿一點
蘇俄及歐洲各國(經由西比利亞)	火車	[illegible]	十二點
歐洲各埠 航空郵件	法國航空	日	[illegible]
西貢—馬賽線	荷蘭航空	[illegible]	十二點
彭頓—阿姆斯特丹線	公司	[illegible]	十二點
新嘉坡—倫敦線	英國皇家	[illegible]	[illegible]
新嘉坡—澳洲線	航空公司	[illegible]	[illegible]
滬平線(南京 青島 天津 北平等埠)	中國航空公司	每星期二	五點
滬蓉線(南京 漢口 宜昌 萬縣 沙市 巴縣 成都等埠)	同上	每日	五點卅分
滬粵線(永嘉 閩侯 思明 汕頭 廣州等埠)	同上	每星期二五	五點
渝昆線(巴縣 貴陽 昆明等埠)	同上	每日	五點卅分
西北線(鄭縣 長安 寧夏 包頭 蘭州等埠)	歐亞航空公司	每日 御發往巴縣接	廿二點
平粵線(北平 鄭縣 漢口 長沙 廣州等埠)	同上	每星期二	廿二點
西南線 梧州(蒼梧) 邕寧(南寧) 茂名(高州) 瓊州(瓊山) 北海等埠	西南航空公司 由中國航空公司滬粵線機運往廣州接	由中國航空公司滬蓉線機運往漢口接	同與滬粵線封發時日

國內外掛號郵件較平常郵件封發時刻提前三小時十分封發　包裹郵件須提前交寄時刻照上列時間　國內快遞郵件較平常郵件封發時刻提前卅分鐘

述人美唇

男子云然　天然美之紅唇。男子每愛吻之。以其並不染色。「丹祺」點唇膏。內含變色素。與膚色相合。經久不褪。中有香料。使唇柔潤。「丹祺」香粉。美容潤膚。不留粉痕。

上海經理　怡昌洋行　廣東路五十一號

未點唇者　唇色蒼白　顯形老年
已塗染者　顏色鮮艷　令人生厭
施以丹祺　自然鮮艷　天生若然

TANGEE

旅行一覽表

京滬綫

●上行車

◎上海北站開　[illegible]

◎南翔開　[illegible]

◎安亭開　[illegible]

◎崑山開　[illegible]

◎蘇州開　[illegible]

◎無錫開　[illegible]

◎常州開　[illegible]

◎丹陽開　[illegible]

◎鎮江開　[illegible]

◎棲霞山開　[illegible]

◎南京到　[illegible]

●下行車

◎南京開　[illegible]

◎棲霞山開　[illegible]

◎鎮江開　[illegible]

◎丹陽開　[illegible]

◎常州開　[illegible]

◎無錫開　[illegible]

◎蘇州開　[illegible]

◎崑山開　[illegible]

◎安亭開　[illegible]

◎南翔開　[illegible]

◎上海北站到　[illegible]

申報津浦鐵路行車時刻表

(上)即上午　(下)即下午

站名	滬平快通車	滬平通車	浦津快車
上海北站	[illegible]		
南京	上十一點十五分開		
浦口	上一點四十五分開	下七點十五分開	上十點正開
滁州	上三點四十分開	下九點五十八分開	上十二點十分開
蚌埠	上六點二十六分開	上一點十二分開	下四點五十分開
徐州府	上十一點三十五分開	上六點二十五分開	下九點三十五分開
臨城	下一點四十分開	上八點五十五分開	下十一點五十五分開
兗州府	下三點二十八分開	上十點二十五分開	上二點二十分開
曲阜	下四點 [illegible] 開	[illegible]	上三點二十五分開
泰安府	下六點 [illegible] 開	[illegible]	上五點 [illegible] 開
濟南府	下八點 [illegible] 開	上五點 [illegible] 開	上八點 [illegible] 開
德州	上〇點 [illegible] 開	[illegible]	[illegible]
天津西站	上六點 [illegible] 開	[illegible]	[illegible]
天津總站	上六點 [illegible] 開	上四點 [illegible] 開	[illegible]
天津東站	上七點 [illegible] 開	上五點 [illegible] 到	[illegible]
北平	上十二點四十分到	上八點 [illegible] 到	

站名	平滬快通車	平滬通車	津浦快車
北平	下三點〇五分開	下六點 [illegible] 開	
天津東站	下六點 [illegible] 開	下十點 [illegible] 開	上八點 [illegible] 開
天津總站	下六點 [illegible] 開	下十點 [illegible] 開	上九點 [illegible] 開
天津西站	下六點 [illegible] 開	下十一點 [illegible] 開	[illegible]
德州	上〇點 [illegible] 開	上六點 [illegible] 開	[illegible]
濟南府	上三點 [illegible] 開	上十點 [illegible] 開	下五點 [illegible] 開
泰安府	上五點 [illegible] 開	下十二點 [illegible] 開	下五點 [illegible] 開
曲阜	上七點 [illegible] 開	上二點 [illegible] 開	[illegible]
兗州府	上七點 [illegible] 開	上二點 [illegible] 開	[illegible]
臨城	上十點 [illegible] 開	下六點 [illegible] 開	[illegible]
徐州府	上十一點 [illegible] 開	下九點 [illegible] 開	上七點 [illegible] 開
蚌埠	下四點 [illegible] 開	上二點 [illegible] 開	下一點 [illegible] 開
滁州	下七點 [illegible] 開	上六點 [illegible] 開	下五點 [illegible] 開
浦口	下九點 [illegible] 到	上八點 [illegible] 到	下七點 [illegible] 到
南京	下十二點正開		
上海北站	上七點 [illegible] 到		

申報旅行一覽表

曹娥段

●下行車

◎曹娥江開　[illegible]

◎百官開　[illegible]

◎五夫開　[illegible]

●上行車

◎餘姚開　[illegible]

◎慈谿開　[illegible]

◎寧波到　[illegible]

●上行車

◎寧波開　[illegible]

◎慈谿開　[illegible]

◎餘姚開　[illegible]

◎五夫開　[illegible]

◎百官開　[illegible]

◎曹娥江到　[illegible]

活擒擊斃絕對不姑息

機關鎗，流淚彈，兼施並用　化裝術，偵探學，推陳出新

與克勞黛考爾白合演『金蓮花』之新進大明星

弗勒特麥茂萊

及女明星梅琪伊文絲等合演

後來居上惟我獨尊的危險緊張偵探艷情鉅片

九死一生中建立偉大功績！

少女被囚，幼童被綁，銀行被刦，探員被殺，匪勢猖獗，社會騷動，當局震駭，立刻宣戰，壯士奉命，偵查盜踪，改名化裝，混入匪窟，突施奇計，圍攻羣盜，手誅盜魁，救出肉票，斬草除根，一網打盡，治安恢復・人心大快

無名英雄

看過此片而後知其他一切影片之渺小平凡

置家室與性命於不顧

大上海大戲院明天起映

人肉！鱷魚口中的糧食　女性！暴徒掌上的玩物

唐納柯克・潘琪蕭農傑作

亞倫達哈德助演恐怖緊張的探險佳片

蠻荒艷侶

南美洲巴西國之索魯。窮山惡水。荒叢絕隔。居民非擴野之土岷。即法律之亡命。未脫原始習俗。未沾文明洗禮。食色之外。殘殺爲樂。虎狠厲疫。生存維艱。

獅搏兎，蛇吞象，人祭魚，殺噉相乘，暗無天日

科學化冷氣專家管理不乾不燥涼爽得宜

電話預定座位留至開映前五分鐘

大上海大戲院

西藏路南京路北　電話九三二二三

祇有今天日夜開映：(日戲)二時半　五時半　(夜戲)九時一刻

丁麥蓋・希拉曼娜合演

猛勇異常的愛情武俠佳片

荒城騎俠

羅勃泰勒・琪派克大傑作

米高梅軍事愛情緊張佳片

海軍陰謀

Robert Taylor & Jean Parker in "Murder in the Fleet"

二軍艦變爲暗殺之獄　炮火不及利刃之威

獨步遠東的冷氣設備清風習習涼爽無比

大光明大戲院

靜安寺路跑馬廳畔　電話三一二二二三號

今天起日夜開映（日）二時半　五時半　（夜）九時一刻　火速定座

武俠明星命道夫史谷脫傑作

一個殺人不怕血腥氣的惡魔，每於黑夜出現，迭施暗殺，害得人人自危，恐慌已極

黑衣騎士

根據名作家盛葛雷氏傑著俠情說部「黃金夢」

神秘武俠奇情名片

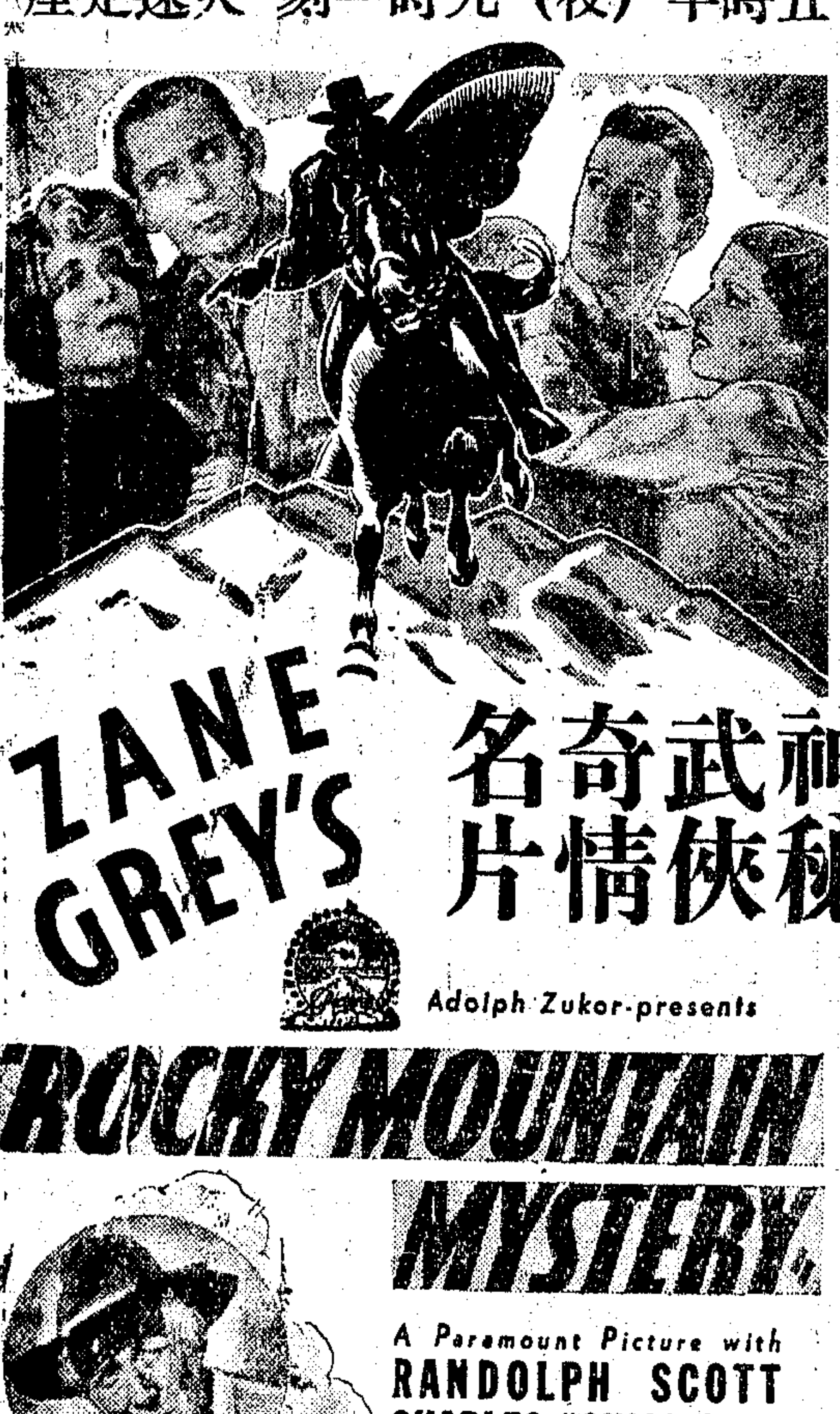

死人說話離奇突兀

天網恢恢惡人必食惡報！

院內空氣完全自造每五分鐘循迴更換一次永維清涼舒快

今天起映　今天起映

南京大戲院

愛多亞路五二三號　電話八四一二三三號

今天日夜開映：（日戲）二時半　五時半　（夜戲）九時一刻

文章慴命，自古同悲，況於顚沛流離之間。紅顏多惠。青眼頻加。此在身受者感激之深。難以言喻。所謂得一知已。死且無憾者是也。但情種固不可以常理論。以現實計。其頑艷悱惻之處。願禮教細細領略。同灑痛淚。

貧病交迫，大故迭遭，老天底事淩人甚？嬌娃憐惜，猛獒衛護，世間還有知音在！

童星佛雷湯姆士

海傑・漢倫巴麗茜・狗星閃電

合演大文豪奧迪氏博取廣大讀衆之得意傑作

兩小無猜

如慈母般撫慰！如愛妻的溫存！別有滋味在心頭！

上海婦女補習學校招生

上海市教育局立案 中華職業教育社合作

(旨趣) 專為成年失學婦女預備升學就業補習而設

(科設) 國文科 英文科 算學科 簿記科 刺繡科 縫紉科 鋼琴科 圖畫科 家事科 打字科

(編制) 初中高三級 (時間) 晨午晚三班

(程度) 初學至高中 (年齡) 二十至五十

(校址) (總校) 霞飛路華龍路 (分校) 靜安寺膠州路

(電話) 81280 30896

(章程) 函索面取 電話通知均可

(報名) 即日起 (開學) 八月十二日

(附告) 備有宿舍 限住六十人

久安公墓

地址適當 風景優雅 穴價低廉 停柩殯舍 手續簡單 欲知詳情

土質高燥 交通便利 保管安全 設備週到 代辦迅速 請索章程

提倡新生運動劃出慕穴二百穴照原價八折 ● 墓址浦東欽賜仰殿北

計算現將額滿餘穴無多請速定購以享優待 首賢塘浜公共汽車直達

辦事處 上海南京路大陸商場五二五號 電話九四一二五九〇 浦東東昌路華懋坊一號 接洽處 浦東城內虹橋瑞華坊一號 電話南市22306 浦東東昌路口餘隆莊

電影消息

天一半週間

「母親」歌譜再版

天一有聲新片「母親」，行將播映，范雪朋飾母親一角，演技上有莫大的成功，是片中插有新曲「母親歌」及「送別歌」二隻，刻已印成精美歌譜，分贈各界，初版七千份，因索譜者過多，不到六天，即全數贈完，不得已乃加工再版，以應各界索譜者之盛情。(索譜處：上海法租界甘世東路二三三號天一影片公司宣傳部)

電通新片「自由神」

右蔡若虹中藍蘋左顧夢鶴

李一鶴赴日考察

天一公司營業部發行主任李一鶴氏，近因鑒於國產影業不振，而日本電影事業反日益繁榮，故於日昨下午乘吃立遜總統號巨輪赴日考察影業，對於日本之製片情形，上映現狀均擬作一澈底的調查，聞在日逗留，預期為一月云。

陸麗霞已脫危險期

天一基本女演員陸麗霞，近因產子病於醫院中，一度陷於危險，外界崇拜陸之藝術者及圈內友好，均紛紛函電慰問，對陸之病極為注意。據王引妹來公司稱陸已脫危險時期，並於日前產下一雄，不過因流血太多，需要較久時間的休養，故特據實轉告關心陸小姐的朋友們。

呆人亦有呆人福

天一頭號大塊頭葛胖子福榮，近忽財星高照，竟中航空獎券五等獎一分條，計洋五十元正，葛喜形於色，較新婚前夜尤甚，大家都說他呆人亦有呆人福。

聶耳先生追悼大會發起人公啟

時間：本月十六日(星期五)上午九時三十分

地點：貴州路金城大戲院

參加者：不論無人均得入場，惟請千萬注意：金城座席有限，座滿即請回駕，臨時並無任何通融辦法。參加者務請早臨為盼。

籌備會附啟：(一)發起人蒞會時，請隨帶籌備費用一元。(二)各界惠賜哀輓聯幅，請於十四日前送交(一)荊州路電通公司或(二)貴州路金城大戲院二處代收均可。

聶耳輓歌

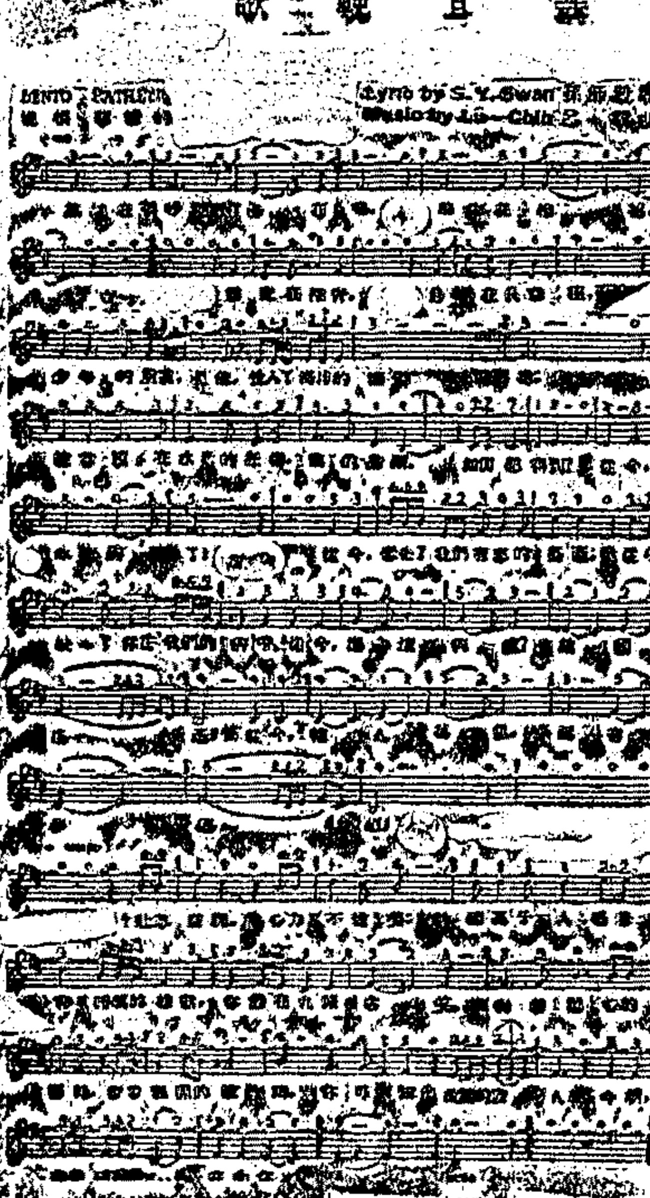

開篇「紅樓夢紫鵑」

杜鵑枝上月光斜。窗外鵑啼血染沙。小紫鵑義重心如鐵。他本是。賈母堂前垂髫丫。只為。林姑爺抱病維揚郡。他是。曾伴千金到運衙。所以。主婢情深似姊妹。咱憐你惜你憐咱。冰肌玉骨聰明性。三五芳年月正華。長伴瀟湘病館娃。有時節。宛勸痴顰休怨泣。有時節。濃煎湯藥自嗟呀。有時節。閑聽鸚鵡誦詩句。有時節。獨伴佳人數落花。有時節。拭鼎焚香談肺腑。有時節。抱琴問字捧芽茶。你看他。試探莽玉痴情話。還是他。一片忠心愛主家。誰知紅絲暗被他人剪。天台路杳白雲遮。到後來。珠沉玉碎釵分股。紅粉青年葬白沙。他是。為感痴郎非薄倖。終身不願抱琵琶。與惜春長伴青燈佛。參透塵緣願出家。青衣紅袖換袈裟。

陳瑞麟 陳雲麟 毛家書

市音(一三四〇)下午五時三刻至六時半

開篇「莊子休」(總綱)

可敬當年莊子休。天生徙倚戲公侯。昔日添固會為吏。掛冠歸去樂優遊。夢中栩栩變蝴蝶。疑假疑真不自由。醒來依舊是莊周。每遇高賢思問道。雲遊老子跨青牛。閑著南華經一卷。逍遙遊興奇春秋。寓言八九無非幻。名利終身莫妄求。往來惠子真知己。彼此談心意氣投。不料夫人身染病。參苓日進也難瘳。衣衾棺槨先盛殮。大笑鼓盆一曲謳。惠子不知何意思。斷絃何以絕無憂。說死後有夫埋葬好。終身可免世人羞。吾死必然妻再嫁。田園車馬別人收。從今擺脫塵凡累。此後身如不繫舟。飄渺虛無真曠達。不成仙去也風流。碧海青山任自流。欲覓長桑公伴侶。與尋常道者不相伴。豈望丹成九轉修。

教授蘇音

國語會教授蘇音

佛音(九八〇)下午二時一刻至三時 ㊀短劇(為啥咾) ㊁教蘇音課本(第十四課) ㊂唱歌(做人難上) ㊃猜謎謎子。

話劇

光明社

華興(一一六〇)下午七時至八時 「唐祝文周四傑傳」中編 提心弔胆惟恐露真情 伶口俐舌濫撕逃天誅

BARANDULA REVUE

FROM

MANILA & INDIA

初次由小呂宋印度來滬之

勃郎杜勒歌舞班

上海從未演過 團員數十餘人

明天演於 恩派亞大戲院

國泰大戲院明天起映

著作家戲劇家音樂家大明星

諾爾考華傑作

女人們初為甘言所惑，迷戀難已，繼為情勢所迫，遂供以玩弄，終失清白，即遭棄擲，靈肉受創，痛苦殊甚，因而墮落者有之，自殺者亦有之。

"THE SCOUNDREL" with

蹂躪女性的混世魔王

嘴上仁義道德心裏男盜女娼

負心郎

癡心女子負心漢 描寫得淋漓盡致

本院冷氣設備特聘專家管理涼爽舒適

國泰大戲院

霞飛路邁爾西愛路 電話七三七五七號

祇映今天(日)三時 五時半 (夜)九時一刻

一個是綠林翹楚 一個是紅粉佳人

他走遍江湖，到處受女人歡迎，惟有這位歌嬡，給他一個難堪！

華納裴士德新偉構

南美風月

凱蒂茄琳合演

香艷武俠神秘熱情鉅片

月色皎潔琴聲悠揚 美人多情壯士氣短

熱烘烘的音樂 軟綿綿的姿態

福斯公司鉅製

世界著名舞星范洛及姚倫達表演「柯拉探戈舞」

上海大戲院

北四川路虬江路口 電話七二一四六號

各界挽留繼續唱演座價減低藉酬盛意

(日戲) 排練新劇 日戲停演

(夜戲) 粵劇之王 新馬師曾 坤角號旦 銀飛燕 各種客座 照常入座

新生演出 傑作 哪吒出世 二本

(日價) 八角 六角 五角 四角 三角 二角 (夜價) 一元四角 九角 七角 六角 四角 三角 一律大洋 幼童減半

福安遊藝場

滬南納涼勝地 小東門口中華路 門票大洋一角

白話社 日戲 劉香女 夜戲 將軍愛歌女

紹興戲 日戲 雙井絲 夜戲 玉蜻蜓

申曲 王世昌 日戲 [illegible]院 夜戲 火燒香

大京班 (日戲) 張信林 大回朝 趙慶樓 水淹七軍 趙旭聲 雪隱玉 刺齊 湯頭 (夜戲) 初次開演 五本 狸貓換太子 沈玉山 鄭國斌 筱春樓 收姜維

南方歌劇 (日戲) 五本 珍珠塔 (夜戲) 上本 巧斷無頭案

有聲電影 三個摩登女性

其餘遊藝甚多不及細載請看福安本報

天中華話劇場

四馬路跑馬廳 電話九〇〇九〇

陳秋風劉一新領導友聯劇團

初次開演 請先定座

(日場) 五本 華麗緣 (夜戲) 五本 照妖鏡

日場三點 三角 五角 夜場九點 四角 六角

滬上唯一納涼勝地

跑馬廳影戲院

由馬霍路中門進出 座位有舒適之帆布椅

今晚七點半起連映兩場

座價五角及一元 電話三六五五〇

派拉蒙風流艷膩歌舞宮闈鉅片

卡爾比利生及瑪麗愛爾斯主演

旖旎風光 令人陶醉

風流皇帝

標準冷氣與衆不同不但涼爽舒適亦且冷香四溢

金城大戲院

北京路貴州路口 電話九五五〇〇

提防客滿 請早駕臨

同時舉行小學生徵文競賽，並備有名貴贈品，詳細辦法，詳載本院說明書

今天日夜開映：(日戲)二時半 五時半 (夜戲)九時一刻

優待兒童 請小朋友免費看戲

購票一張送童票一紙 十二歲以下兒童得持此券入場

泣鬼神，驚天地，化金石，感頑劣

出讓自己鮮血，拯救兄弟生命！犧牲自己身體，分擔祖父職責！

王人美 葛佐治 林楚楚 主演

吳永剛 編導

小天使

羅明佑 監製

本院在開映「秋扇明燈」一片時所贈女星照片之券，兌換截止期今日，過期作廢，請注意。

觀衆一致說好看此片不但眼睛舒服亦且有益於身心

江蘇省教育廳全國徵求劇本首選蔣星德原著

一段一節，都是血淚凝成！ 一幕一景，充滿愛的光輝！

聯華音樂歌唱倫理鉅片

三班聯合大會串蹦蹦戲

中央大戲院

河北六馬路假座歌劇場

預防擁擠◎准今天夜戲開演◎請先購票

▲時間 日場二點鐘起 夜場八點鐘起

▲價目 日戲 特廳六角 正廳三角 月樓六角 樓廳二角 夜戲 特廳一元 正廳五角 月樓一元 樓廳三角 (一律大洋)

上午十時開始售票

風流花旦 賽靈芝 花容月貌青衣花旦 鈺靈芝 青衣花旦 鮮靈芝

不惜重金挽請敦友著名華北蓋世無雙評戲四大名旦之中翹楚古裝時裝青衣花旦

滬上早荷盛名各界贊賞古裝青衣花旦

白玉霜 愛蓮君

今夜開演 指花為媒 全部珍珠汗衫 贈衫起團圓止

二馬路 康記 **大舞台**

電話 樓上九二〇二〇 樓下九〇二〇〇

夜戲價目 （三樓）一角 三角 （二樓）二角 六角 四角 （正廳）二角 八角

仙子歌舞 肉感豐富 鋼琴抑揚 迷人心竅

今夜准演 **二本西遊記**

珠聯璧合 名角名劇

本台的優點

建築新穎 空氣流暢 票價便宜 座位寬敞 夏令設備 週到異常 來此看戲 好比乘涼

俗語說 隨你本領高翻不出我的手掌心 諸君要曉得這兩句話的古典請你來大舞台一看二本西遊記。看過你會說。噢。原來是如此。

二本西遊記裏 有像真的 野外風景 充滿着鄉間的大自然外加 真鴨真羊真鷄 以及一切的 真禽上台 表演絕技大顯本領 各施變化 看了包你一定拍手叫絕還有二郎神楊戩的 哮天犬 是輕容易看不到的 神狗

今本台不惜重金覓到環球著名非得獎狗會錦標的 名犬派克 來充任縱跳飛跑靈如人意恐怕當年 哮天犬神技 亦不過如此如果不信請來一看，

是上海最高尚最優美最完備最偉大的大戲院

天蟾舞台

日戲價目 花樓 官廳 七角 特廳 包廂 五角 正廳 三角 三樓 二角 統座 一角

夜戲價目 花樓 一元 官廳 優廳 六角 特廂 特廳 四角 包廂 正廳 三角 三樓 二角 統座 一角

定座電話 九另五六另 九一七另二

（地址）四馬路雲南路

集中南北第一流的人才◉開演全國第一流的名劇

今夜初次開演 新排六本新劇 **濟公傳**

□衆俠火燒凌霄觀□

（一）濟公扮書童捉拿田國本…有趣!!
（二）惡道煉陰魂怒害衆英雄…危險!!
（三）活佛渡淫賊四變夢幻境…希奇!!
（四）靈符滿天飛如閃又如電…驚人!!
（五）僧道雙鬥法另覓新途徑…萬能!!

□羣雄智破合歡樓□

（六）當場人變畜勝似魔術家…好看!!
（七）來去無蹤影機關密層層…叫絕!!
（八）特別大聯彈新調和新腔…少有!!
（九）空中救善良舞台破天荒…空前!!
（十）是人還是鬼火燒合歡樓…偉大!!

中國最偉大游戲場 **大世界** 榮記 門票每位小洋二角

今日舉行 **中元建醮賽會**

◉◉◉◉ 形形色色 無不具備 熱熱鬧鬧 皆大歡喜

在樓下大廣場兜圈子各場各班男女藝員犧牲色相加入遊行或扮蕩湖船或扮白娘娘或扮縫窮婆舉凡通俗戲劇北平小車會應有盡有外加特別高蹺三百六十行滑稽連相黑白無常跳舞特請小皂隸一等不勝枚舉實為大世界第一次之盛會各界切勿錯過

門票照售 小洋二角

南方歌劇 朱國樑 維揚大班 筱文濱 日戲 藥茶計 夜戲 刁劉氏 日戲 連陞店 夜戲 春香鬧學 日戲 五車蓮 夜戲 獅貓精 日戲 還金釵 夜戲 三看顏

乾坤大劇場 日 朱延琴 白艷琴 熊恩瑞 孫繼良 蓋天紅 榮嬌鸞 白叔安 宣寶庭 戲 不願意 獻地圖 湯懷自刎 捉放曹 孟姜女 （白馬坡） 夜 余廉芳 熊恩瑞 蓋天紅 宣寶庭 白叔安 翠嵐霞 何玉蓉 王柱卿 榮嬌鸞 戲 遊界關 傘謝虎 別窑 界七關 九更天 樊江關 空城計 （興漢圖）

孫翠娥 紹興文戲 武俠春戲 平南歌劇 日戲 呆中福 小客人 夜戲 繡花鞋 打窗樓 日戲 玉蜻蜓 夜戲 龍鳳帕 日戲 潑婦鏡 夜戲 道德黑幕 日戲 的奇案 夜戲 餘杭奇案 濟公

蕭鵬飛 新亞魔術 莫悟奇 中西魔術 鄧國慶 精神技術

大劇場 著名武俠好戲 文襲 **二本武松**

著名說部神怪名劇 **頭本西游記** 排練純熟即行開演

林美雲 林小雲 林再雲 朱麒麟 鄭麗華 劉笑峯 高彩鳳 素秋 小孟君 艷紅 林寶珠 高彩雲 羣艷會唱

新到 希世少有 **獅頭金毛孩**

影戲 今日准映 天一公司有聲名片 宣景琳 楊耐梅 秦哈哈 合演 電影皇后陳玉梅 周空空 主演 **上海小姐** **夜光珠**

四樓歌舞場新聘歌舞劇團 **麗華歌舞團** 特請徐徐女士指導 准今日親自登台表演 最新偉大節目

童子團 跑冰場 少林會 驚人技術 健身運動 精粹拳術

創作小說選 第二集

創作小說選 最新出版 冊五角

本集所選的作品有葉紫陶的席喘，穆時英的夜，黑嬰的帝國的女兒，馬仲殊的三太爺，沈從文的來客，王家棫的某村紀事，蹇先艾的被遺忘人的故事，徐訏的毛掌櫃，王在叔的牛市，以及李同愈的時間與人等十篇，所選的作品有其共同的傾向，那就是比較富有趣味的，雖然其中也有幾篇帶些傷感的情調，但仍然能使讀後發生眠然之感。全書計長七萬餘言，裝訂尤為美觀。

申報月刊社叢書之一種

申報特種發行部 上海漢口路三〇九號

滄洲飯店 花園影戲場

地址 靜安寺路一二二五號 滄洲飯店 通公共汽車直達門口 電話 三四二〇〇

今晚九時一刻開映 銀幕大紅星 梅蕙絲主演風流香艷巨片 **公爵夫人**

風流之至！香艷之至！熱烈之至！誘惑之至！

本場敢以信譽担保觀客之滿意

下期開映 滑稽突梯 妙不可言 佳片 **懦夫變婚記**

座價 一元五角

冷氣由大光明戲院供給盡善盡美

卡爾登影戲院

靜安寺路派克路口 電話三五五五三號

今天開映（日）三時 五時半（夜）九時一刻

扯起世界上最偉大的劇團的旗幟

華雷斯皮萊 及亞道夫孟郁 合演滑稽緊張奇情巨片 **賣野人頭**

三千磅重的巨象，三十寸長的侏儒，三個頭的膏娃，三撮鬚的阿嬌，美人魚，兩頭牛，瘦長子，胖婦人，千奇百怪一應俱全

Wallace Berry in "The Mighty Barnum"

遊藝界的怪傑！人世間的尤物！

六馬路口 馬廳附近 **中央大戲院** 電話九二七八〇號

時間 日三時起 夜八時起 座價（日）正廳三角 特廳六角 樓廳二角 月樓六角（夜）正廳五角 特廳一元 樓廳三角 月樓一元

今日假座中央月券及股東優待券恕停數天

三班聯合大會串蹦蹦戲

花容月貌青衣花旦總聘蓋世無雙評劇名旦中之絕艷超等古裝青衣花旦

鈺靈芝 白玉霜 愛蓮君

羅聘其他超等聞名評劇男女藝員數十人合演

今晚開演 全部 **指花為媒 珍珠汗衫**（賠彩起團圓止）

●詳情請閱本院另登特幅戲目●

光華大戲院 愛多亞路成都路口

時間 三時 八時半 價目 三角 日夜一律

王人美主演 **野玫瑰** 兩片一次看完 阮玲玉遺作 **一剪梅**

明星大戲院 電話改用三〇九五〇號

時間 三時 七時 九時一刻 價目 二角 三角 日夜一律

溝通中蘇文化使館大使首次介紹來華的有聲巨片 北區首先開映 **北極探險遇難記**

加映新聞 周胡參加蘇俄國際影展 梅蘭芳在莫斯科情形

東海大戲院 院址茂海路下海廟

時間 三時 八時 價目 二角 三角 日夜一律

聯華公司出品 阮玲玉 黎莉莉 主演 **小玩意** 兩片一次看完 陳燕燕 高占非 主演 **鐵鳥**

東南大戲院 院址小東門民國路

時間 三時 七時 九時一刻 價目 二角 三角 童票二角

聯華公司出品 高占非 陳燕燕 主演 **南國之春** 蔡楚生導演

山西大戲院 海寧路北山西路口

時間 三時 八時 價目 二角 三角 四角

聯華公司出品 金燄 領銜主演 **大路** 兩片一次看完 阮玲玉遺作 **國風**

新中央大戲院 北四川路海寧路口

時間 三時 八時半 價目 二角 三角 日夜一律

天一公司出品 楊耐梅 主演 **最後之愛** 兩大聲片一次看完 宣景琳 主演 **歌場春色**

西海大戲院 新聞路池浜路

時間 三時 八時 價目 上下一律小洋兩角

明星公司有聲彩色連集巨片 **啼笑姻緣** 一二三集 十二大本一次映完

隨票附贈美人香皂一塊或皮鞋油一盒

金榮大戲院 院址斜橋路唐家灣

每日三場 三時 七時 九時 價目 兩角 三角 座位加贈大世界券

明星出品全部有聲對白歌唱愛國巨片 **熱血忠魂**

全體導演聯合導演，全體明星合作

恩派亞大戲院 院址八仙橋霞飛路

時間 三時 七時 九時一刻 三次 價目 二角 三角 幼童半票

先進團 南北滑稽大會串 大娃娃 佛動心 領銜 男女三十餘人合演 **王辰死 虎慘記**

華德大戲院 院址虹口熙華德路

時間 三時 七時 九時一刻 價目 小洋二角

當代魔王 全班登台 **馬守義**

今日節目更新格外精彩

蓬萊大戲院 小西門內蓬萊市場

今天祇映晚七時半起一場 價目 二角 三角

明星影片公司當年偉大悲劇 鄭正秋先生遺作 **紅淚影** 胡蝶 鄭小秋 夏佩珍（主演）

前後兩部一次映完

卡德大戲院 院址新閘路卡德路

時間 三時 七時 九時 價目 小洋一角 日夜一律

有聲驚人探險巨片 **非洲小人國** 同時并請 魔術大師登台 **李夢幻**

萬國大戲院 院址虹口莊源大

時間 三時 七時 九時 價目 小洋一角 日夜一律

有聲驚人偵探武俠冒險巨片 **珍珠島** 上集 明天接映下集

麗都 北京路貴州路口 電話九四一一〇

以最前線完美的戲院售最普遍低廉的座價

今天開映：日戲 二時半 五時半 夜戲 九時一刻

保爾羅伽·愛麗絲史姬華 杜納戈克·璐茜玲蘿珊兒 等九大明星合演科學暗殺偵探佳片 **逆倫案**

Paul Lukas in "Casino Murder Case"

殺人的利器，非刀，非槍，非鴆，非毒，絕無一些蛛絲馬跡可供研究！

座價（日戲）四角 六角 八角（夜戲）四角 七角 一元

巴黎 霞飛路五五〇號 電話八五二〇五

祇映今明 三時 五時一刻 七時一刻 九時一刻 價目 三角 五角 八角

李斯立霍華 裴蒂黛維絲 合演 **孽債** OF HUMAN BONDAGE

七情的交響曲 ● 六慾的織錦網

一片痴情，鍾情女侍，明知其愛好虛榮，眼見其琵琶別抱，仍舊是追逐之，不忍捨之，

下期開映 麗蓮勞勃 蒂芬六大明星合演 **鴛鴦譜**

融光 海寧路乍浦路口 電話四三三〇二

今天開映 時間 三時 五時一刻 七時一刻 九時一刻 座價 三角 四角 五角 八角

妖艷明星 瑪琳黛德麗 最新傑作 浪漫諷世熱情巨片 **玫瑰多刺**

The Devil is A Woman

熱如火。艷如花。流動似水。變幻若霞

暮楚早秦，犧牲色相！翻雲覆雨，顛倒衆生！

威利 地址 乍浦路 電話 四三九八二

時間 三時 五點一刻 七點一刻 九點一刻 座價 二角 四角

曼麗璧克福主演 **秘密** 為藝術犧牲製攝四年傑作

虹口 地址 乍浦路 電話 四〇一四八

時間 三點起 十點止 座價 二角 四角

富貴派明星 桃樂絲德里奧 平生得意傑作 **風流貴婦**

富麗冶蕩陶醉人心宮闈秘史

浙江 地址 四馬路 電話 九三八七九

時間 三點 五點一刻 七點一刻 九點一刻 座價 二角 三角 四角

今天開映 却利茂萊與喬治雪泥合演 滑稽巨片 **老白相**

南洋載譽歸來組織非常優越 **野玫瑰歌舞團** 本月十七號在本院表演

九星 地址 福煦路 電話 八二六二三

時間 三時 五時半 九時一刻 座價 二角 四角

華雷斯皮萊及費蕾等演員萬人合作

全部驚人偉大悲壯墨西哥革命巨片 緊張熱烈空前偉構 **自由萬歲**

明日開映 勞萊哈台 合演『玩意世界』

辣斐 地址 辣斐德路 電話 八一二〇〇

時間 三點起 十一點止 座價 二角 四角

英雄主義無上權威作 喬治奧勃林主演 **荒漠情刦**

一身是膽 滿腹多智 單鎗匹馬 直搗黃龍

人體美之研究 俞寄凡著 一冊五角 寄費二分

本書目標，在貴族種種強固身體，增進體美的實際方法，共有四萬餘言。印刷美觀

上海漢口路三〇九號 申報特種發行部

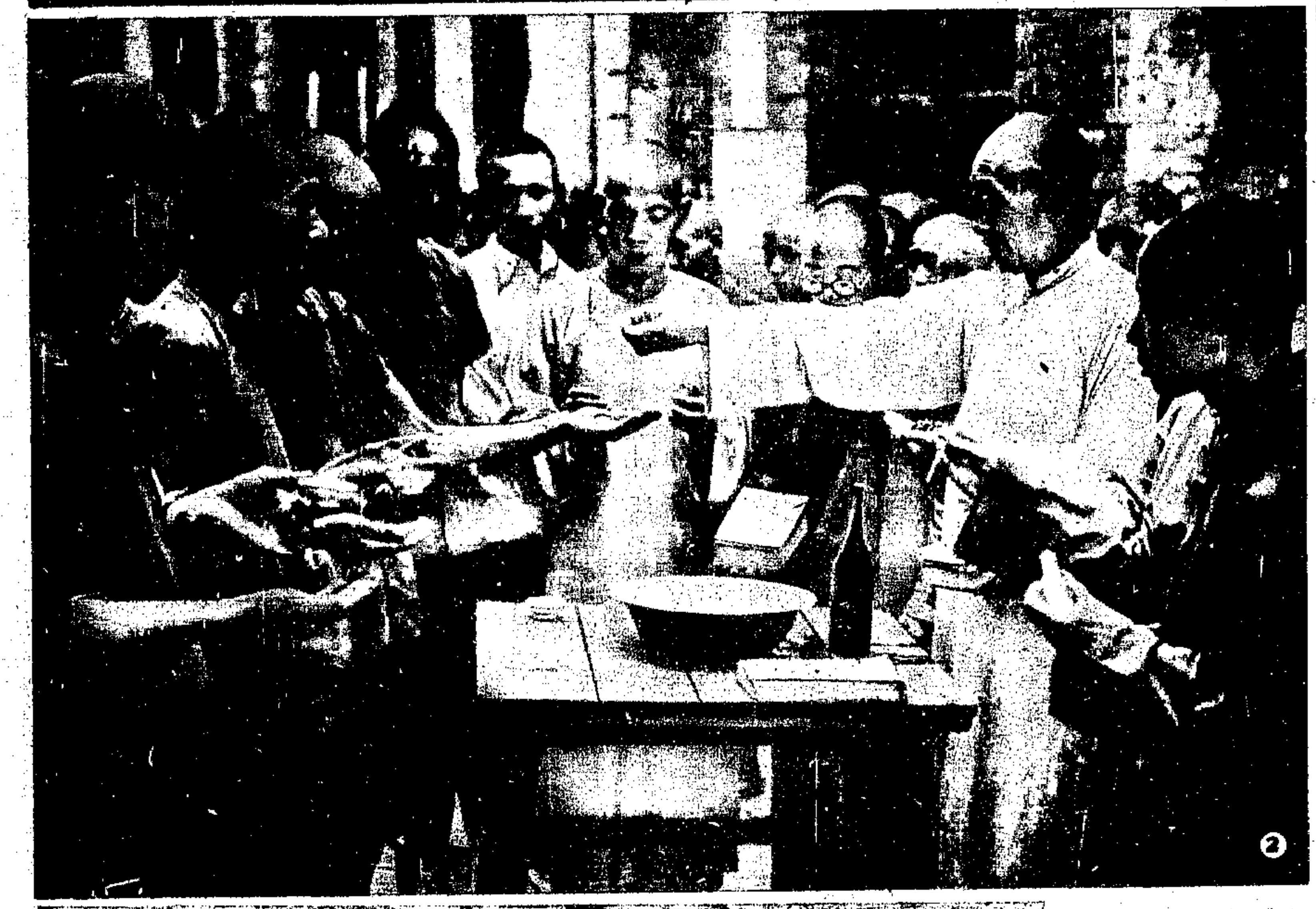

① 四川禁煙之成績

四川產煙最多爲全國黑化極深之地自蔣委員長嚴令禁煙後雷厲風行曾一日封閉煙館至數百家之多惟川省煙民大部分爲出賣勞力之苦工藉鴉片提神以支持過度之工作一旦禁煙不啻剷奪彼等工作原動力欲求根本禁絕困難殊甚當局有見及此乃集中力量於勞工禁煙運動先就黑化最深之巴縣創設勞工戒煙所強迫勞工戒煙施戒方法悉用功効昭著之中藥七日脫癮爲一期每期收容一百名膳藥飲食衣服等項均由所中供給上月廿七日適爲第四期脫癮出所之期該所特召集過去脫癮勞工舉行檢閱察其是否重吸並舉行遊行以促各界之注意圖爲脫癮勞工出發遊行之狀（王恢遠攝）

② 服藥

入所戒煙勞工每日服藥三次此爲給藥時情形（王恢遠攝）

③ 唱歌

教授勞工唱歌藉以減除戒煙期中之痛苦（王恢遠攝）

④ 駐奧新使館

我國駐奧使館近已遷入新址此屋原爲巨商宅第畫棟彫樑壯麗無匹現正大加修葺將爲駐外使館之最富麗者（公振寄）

⑥ 英皇檢閱空軍

英皇喬治於上月六日御皇家空軍大元帥藍色戎裝偕皇太子至米爾頓賀爾飛機場檢閱空軍用飛機三百六十架圖中舉手答禮者卽英皇

⑦ 災後救濟

武漢大水已逐漸退落災民回家者日衆惟廬舍蕩然作物悉盡棲止於烈日之下爲狀極慘當局正注全力於賑濟及防疫[illegible]口市黨部亦組織服務團分赴災區服務此爲女團員分送賑品與災民情形（國際社攝）

⑤ 我國駐奧專任代辦董德乾氏近影（公振寄）

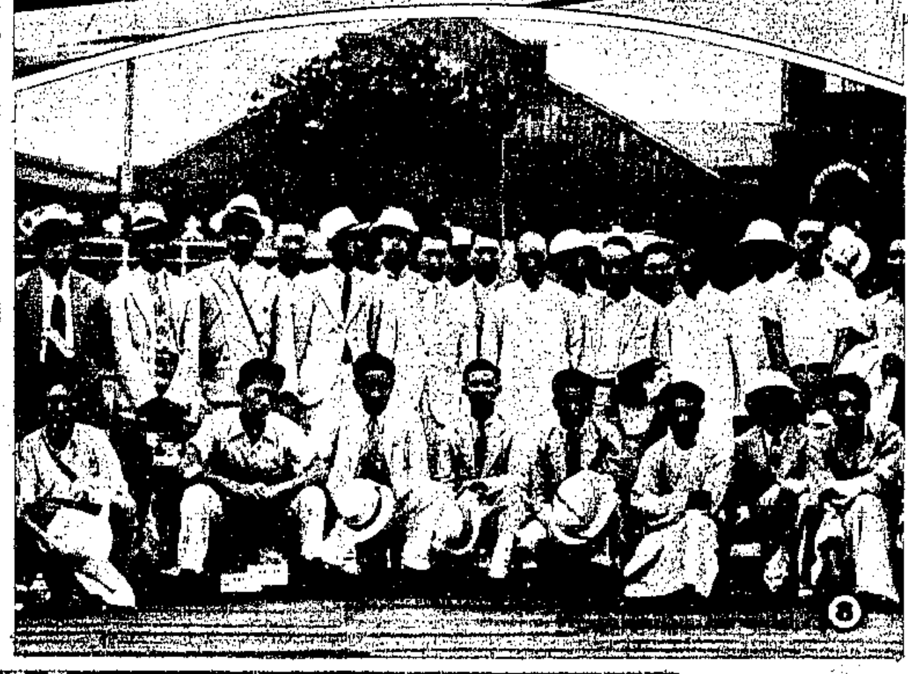

⑧ 國際少年夏令營

世界青年會協會主辦之第四屆太平洋國際少年夏令營各國代表齊聚上海後於本月三日乘輪赴青島五日在燕兒島舉行入營典禮此爲離滬時在太古碼頭合影有×者爲同輪赴青之王正廷博士（國際社攝）

⑨ 羅曼羅蘭赴俄

法文豪羅曼羅蘭游俄於六月廿三日抵莫斯科圖爲羅氏出波羅的車站情形自右至左羅曼羅蘭羅夫人蘇俄對外文化協會主席奧陸索夫蘇俄著作家脫萊塔可夫

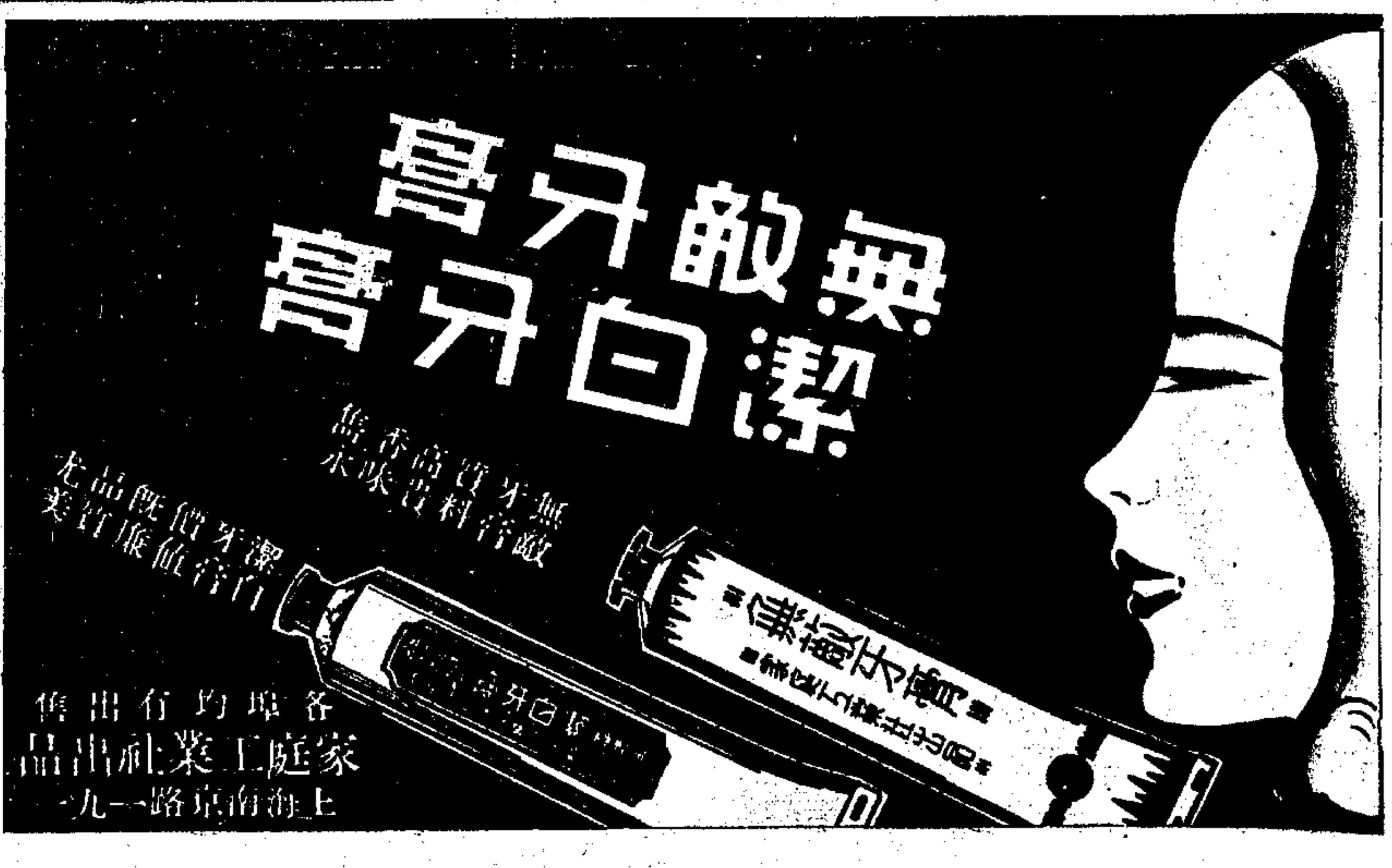

夏日集景

③待哺 武漢大水之後災民無家可歸露棲野外引領待救

①黃水困嘉祥 山東嘉祥縣在濟寧之西現爲黃河決口之水所困內外圍隔圖爲濟寧紅卐字會派員前往覘察之影（天真攝）

⑤入浴 飽食酣眠之後到海濱試試海水浴誠爲消夏韻事（靜山攝）

④再來一杯 在電扇下閒坐飲冰猶覺熱不可耐一杯未完又呼再來一杯

②泛舟 滬西麗娃栗妲村河流縈繞爲夏季泛舟勝地時見雙雙情侶容與中流其樂無藝（之倫攝）

⑦順風揚帆 兆豐公園池內時有兒童攜來小小帆船放入池中隨風往來恍如一幅宋人戲嬰圖

⑧園游 在公園中樹蔭下散步或在椅上閒坐涼風習習爲都市居民納涼最佳之地

⑥鄉村貧兒 終年常在挨餓忍寒之中盛夏酷暑可以無衣反成貧兒福音（[illegible]攝）

⑨鄉村之夏 赤足在溪流中洗完衣服猶須挑兩桶水歸去

⑩青島一角 後有青山前有大海觀山嵐起伏有海濤呼嘯惟財力避暑青島者始能享此清福（陳紹文攝）
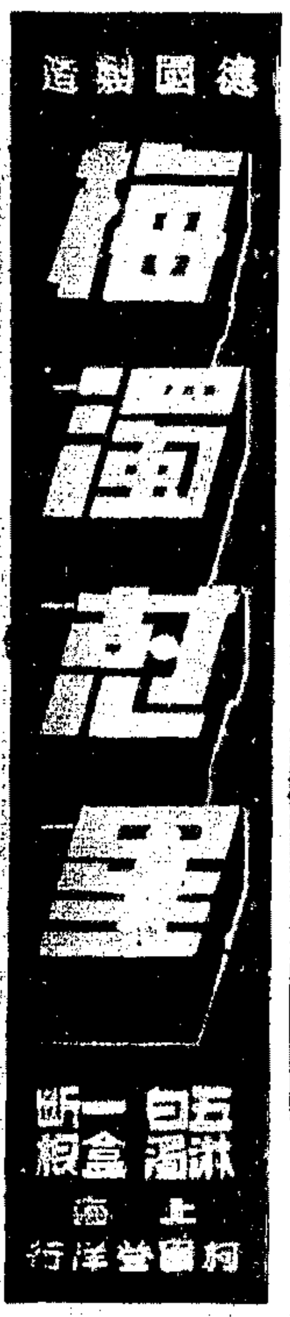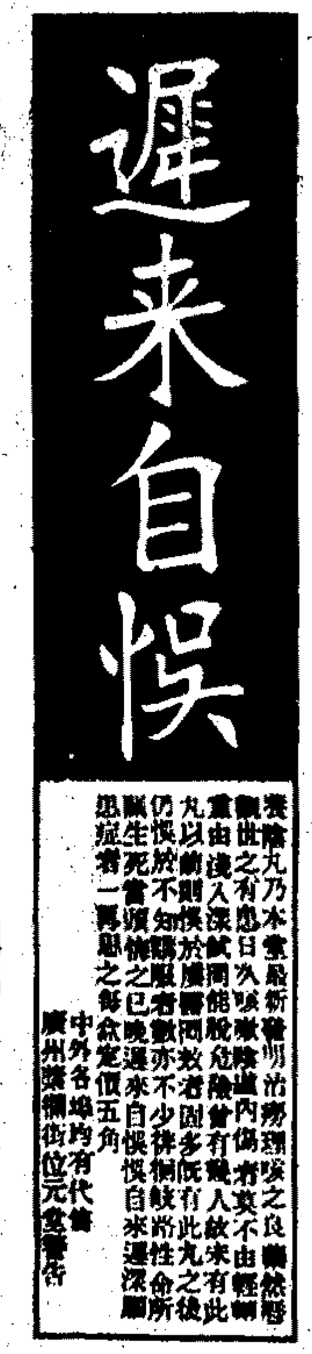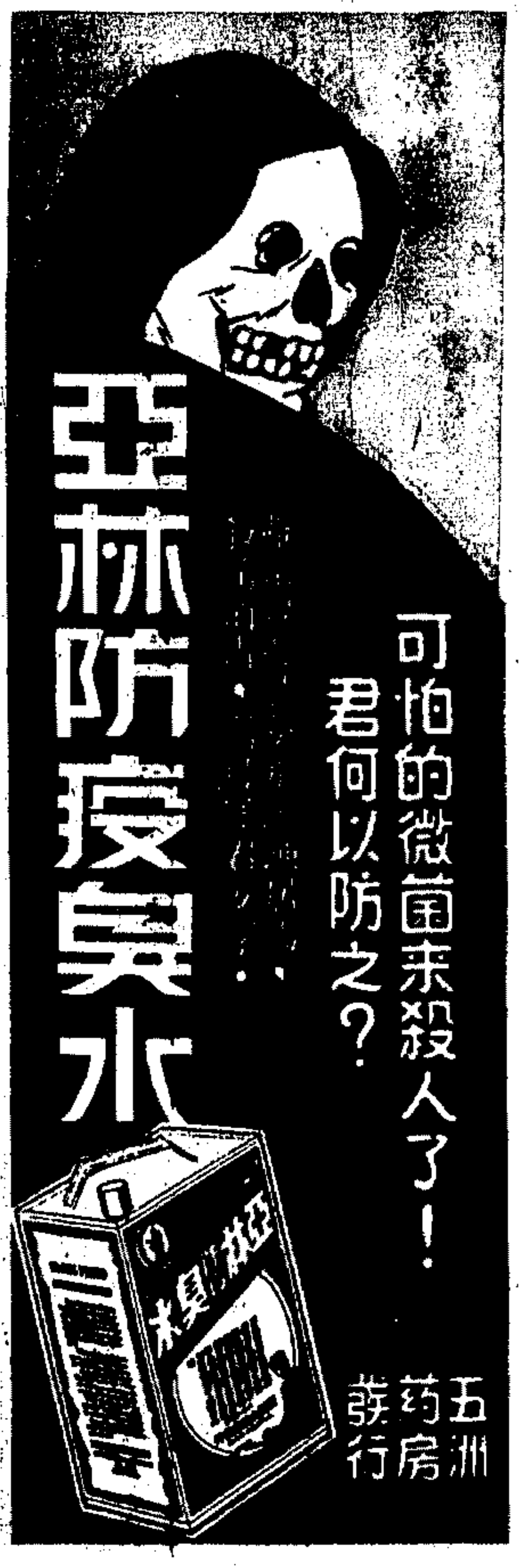
⑪流民圖 長江上游被水災民逃登江輪往下游覓食每當輪上給飯時茶房怒目穢語凶橫可怖受之者多攜兒抱女之窮婦（陳雅安攝）